GRATIS

ANO XXIX — RIO DE JANEIRO, SEXTA-FEIRA, 24 DE AGÔSTO DE 1956 — N. 8.624

Diario Carioca

☆ Fundador: J. E. DE MACEDO SOARES ☆

Diretor Presidente: **Horácio de Carvalho Jr.** — Diretor Redator-Chefe: **Danton Jobim**

APROVADO MUDAR A CAPITAL

A Câmara dos Deputados aprovou, em discussão final, o projeto de lei que autoriza o Govêrno Federal a criar a Companhia Urbanizadora da Nova Capital do Brasil, devendo agora a proposição ser encaminhada, para os devidos fins, ao Senado Federal.

A data da transferência para a nova sede do Govêrno Federal será fixada, oportunamente, em lei especial pelo Congresso, ficando desde logo aberto um crédito de 125 milhões de cruzeiros que constituirá o capital inicial da emprêsa estatal encarregada de planejar, executar, urbanizar e construir a cidade de "Brasília" — como será denominado o futuro Distrito Federal.

O PROJETO

O projeto — substitutivo da Comissão Especial — tal como será enviado ao Senado tem a seguinte redação:

O Congresso Nacional decreta:

CAPITULO I

Disposições Preliminares

Art. 1.º A Capital Federal do Brasil, a que se refere o artigo 4.º do Ato das Disposições Transitórias da Constituição de 18 de setembro de 1946, será localizada na região do Planalto Central, para êsse fim escolhida na área que constituirá o futuro Distrito Federal, circunscrita pela seguinte linha:

Começa no ponto de Lat. 15.º 30'S e Long. 48.º 12 W — Green. Dêsse ponto segue para Leste pelo paralelo de 15.º 30'S até encontrar o meridiano de 47º e 25'W Green. Desse ponto segue o mesmo meridiano de 47º e 25 W. Green, para o sul até o Talweg do Córrego S. Rita, afluente da margem direita do Rio Preto. Daí pelo Talweg do citado córrego S. Rita, até a confluência dêste com o Rio Preto, logo a juzante da Lagoa Feia. Da confluência do córrego S. Rita com o Rio Preto, segue pelo Talweg dêste último, na direção sul, até cruzar o paralelo de 16º 03' S. Daí, pelo paralelo 16º 03' na direção Oeste, até encontrar o Talweg do Rio Descoberto. Daí para o norte, pelo Talweg do Rio Descoberto até encontrar o meridiano de 48.º 12' W Green. Daí para o Norte pelo meridiano de 48.º 12' W Green, até encontrar o paralelo de 15.º 30' Sul, fechando o perímetro.

Art. 2.º Para cumprimento do disposto constitucional citado no artigo anterior, fica o Poder Executivo autorizado a praticar os seguintes atos:

a) constituir, na forma desta lei, uma sociedade que se denominará Companhia Urbanizadora da Nova Capital do Brasil com as finalidades indicadas no art. 3.º;

b) estabelecer e construir, através dos órgãos próprios da administração federal e com a cooperação dos órgãos das administrações estaduais, o sistema de transportes e comunicações do Novo Distrito Federal com as Unidades Federativas, coordenando êsse sistema com o Plano Nacional de Viação.

c) dar a garantia do Tesouro Nacional às operações de crédito negociadas pela Companhia Urbanizadora da Nova Capital do Brasil, no País ou no exterior para o financiamento dos serviços e obras da futura Capital, ou com ela relacionados.

d) atribuir á Compahnia Urbanizadora da Nova Capital do Brasil, mediante contratos ou concessões, a execução de obras e serviços de interêsse do novo Distrito Federal, não compreendidos nas atribuições específicas da emprêsa;

e) firmar acôrdos e convênios com o Estado de Goiás, visando a desapropriação dos imóveis situados dentro da área do novo Distrito Federal e o seu posterior desmembramento do território do Estado e incorporação ao domínio da União;

f) estabelecer normas e condições para a aprovação dos projetos de obras na área do futuro Distrito Federal, até que se organize a administração local;

g) instalar, no futuro Distrito Federal, ou nas cidades circunvizinhas, serviços dos órgãos civis e militares da administração federal e neles lotar servidores, com o fim de criar melhores condições ao desenvolvimento dos trabalhos de construção da nova cidade.

Parágrafo único. O Congresso Nacional deliberará, oportunamente, sôbre a data da mudança da Capital, ficando revogado o artigo 6.º da lei n.º 1.803, de 5 de janeiro de 1953.

CAPÍTULO II — DA COMPANHIA URBANIZADORA DA NOVA CAPITAL DO BRASIL

Seção I

Da Constituição e fins da Companhia

Art. 3.º — A Companhia Urbanizadora da Nova Capital do Brasil terá por objeto:

1 — planejamento e execução do serviço de localização, urbanização e construção da futura Capital, diretamente ou através de órgãos da administração federal, estadual e municipal, ou de emprêsas idôneas com as quais contratar;

2 — aquisição, permuta, alienação, ocupação e arrendamento de imóveis na área do Novo Distrito Federal, ou em qualquer parte do território nacional, pertinentes aos fins previstos nesta lei;

3 — execução, mediante concessão de obras e serviços da competência federal, estadual e municipal, relacionados com a Nova Capital;

4 — prática de todos os demais atos concernentes às finalidades sociais, previstos nos Estatutos ou autorizados pelo Conselho de Administração.

Parágrafo único. — A Companhia poderá aceitar doação pura e simples, ou doação condicional, mediante decreto autorizativo do Presidente da República.

Art. 4.º — O Presidente da República designará, por decreto, o representante da União nos atos constitutivos da Sociedade e nos de que trata o artigo 24, paragrafo 2o., desta Lei.

Art. 5.º — Nos atos constitutivos da Companhia inclue-se a aprovação:

a) das avaliações de bens e direitos arrolados para integrarem o capital da União;

b) dos Estatutos Sociais; e

c) do plano de transferência de quaisquer serviços públicos que venham a passar para a mesma Sociedade.

Art. 6.º — A constituição da Sociedade e quaisquer modificações em seus Estatutos serão aprovados por decreto do Presidente da República.

Parágrafo único. — Dependerá, todavia, de autorização legislativa expressa qualquer alteração que vise modificar o sistema de administração da Companhia, estabelecido nesta lei.

Art. 7.º — Na organização da Com-

(Conclui na 11ª página)

O TEMPO

Tempo: Instável, com chuvas.

Temperatura: Em declínio.

Ventos: Do quadrante Sul, rajadas frescas.

Máxima: 28,5.

Mínima: 19,5.

UMA FOTOGRAFIA ÚNICA

Reúne os três Presidentes que tivemos nos dois últimos anos que hoje se completam. Foi batida no dia 1º de janeiro de 1954, após o almôço que tradicionalmente reunia, no primeiro do ano, na Gávea Pequena, Vargas e os ministros e chefes militares. Café compareceu ao almôço e à fotografia, como Vice que era; Juscelino, como Governador de Minas, que, no momento, se achava no Rio; Dulcídio, então Prefeito, como anfitrião. Ao fundo, abraçados, Lourival Fontes e Moses

Os chineses abatem o avião americano

WASHINGTON, 23 — (AFP-DC) — O Departamento de Estado Norte-Americano recorreu aos bons ofícios da Grã-Bretanha para obter do govêrno de Pequim informações sôbre o desaparecimento de um avião americano, assinalado desde quarta-feira, quando em vôo de reconhecimento ao largo das costas chinesas, depois de transmitir notícia que estava sendo atacado por avião desconhecido.

Unidades da Sétima Frota Norte-Americana realizaram durante todo o dia vastas operações de pesquisas navais e aéreas, na esperança de encontrar sobreviventes do avião, que conduzia 16 pessoas e que se presume ter sido abatido nas proximidades das bases comunistas chinesas nas costas da província de Chekiang.

INCRÍVEL PROVOCAÇÃO

A notícia de que o pedido de informações fôra encaminhado através da Embaixada britânica foi transmitida à imprensa por um porta-voz do Departamento de Estado, salientando que, nas atuais circunstâncias, é espantoso que as autoridades comunistas chinesas tenham tomado a iniciativa de uma provocação para com os Estados Unidos.

Seria isso contrariar a atitude observada por Pequim há longos meses. E' possível, consideram, que o aparelho americano abatido o tenha sido por êrro, tomado como avião nacionalista chinês. Lembram, a respeito, que, segundo os primeiros relatórios da Marinha americana, o ataque ocorreu à noite.

PEQUIM ANUNCIOU

Foi notado igualmente que, em sua mais recente emissão, o rádio de Pequim falou de um avião "de Chiang Kai chek", que teria sido abatido por um caça comunista chinês, "a Sudeste de Shangai".

A comunicado da emissora de Pequim, é de natureza a confirmar que os "aviões assaltantes, não identificados", mencionados nos relatórios americanos, eram mesmo caças da China comunista. Não se duvidava disso nesta Capital, e essa confirmação sòmente veio acentuar a gravidade de um incidente em que estão em jôgo as vidas de dezesseis aviadores americanos.

INDENIZAÇÃO E SANÇÕES

Pode-se, pois, esperar protestos americanos enérgicos, acompanhados de pedidos de indenização e de sanções. Mesmo se o inquérito em curso estabelecer de maneira formal que houve engano por parte do caça chinês comunista, não deixarão os Estados Unidos de pôr em relêvo o perigo, quando à estabilidade internacional, de um excesso de zêlo por parte dos aviadores de Pequim, qualquer que seja a nacionalidade de suas vítimas.

(Conclui na 11ª página)

FASE CULMINANTE NA CRISE DE SUEZ

Vão a Nasser delegados da Conferência

LONDRES, 23 — (AFP-DC) — Encerrada a Conferência de Londres sôbre a nacionalização do Suez pelo Egito, considera-se que agora o problema entra em sua fase mais delicada, pois que todo o futuro dependerá do resultado de entendimentos que se iniciarão entre uma comissão de cinco delegados (representando os 18 países que aprovaram o projeto Foster Dulles) e o Govêrno egípcio.

Ao mesmo tempo, o sr. Selwyn Lloyd, que presidiu à Conferência, transmitirá ao Govêrno egípcio um comunicado encaminhando a ata dos trabalhos, com os documentos e notícia completa de todos os debates.

O PROJETO DULLES

O projeto Dulles, com emendas do Paquistão, foi aprovado por 18 países, contra quatro. Determina êle a criação de um sistema de garantia para tôdas as potências, quanto ao uso livre do Canal de Suez, assegurando: gestão eficaz e segura, manutenção e desenvolvimento do Canal, como via internacional livre, aberta a todos de acôrdo com os princípios da Convenção de 1888; separação da gestão do Canal de tôda influência de nações, quaisquer que sejam; respeito à soberania do Egito; direito, para o Egito, de perceber, pela utilização do Canal, renda justa e igualitária e proporcional ao desenvolvimento de sua capacidade e de sua utilização; pagamento à Cia. Universal do Canal de Suez das somas consideradas justas, por meio de compensação equilibrada; direitos de pedagem tão reduzidos quanto possível, levando em conta as estipulações citadas e não incluindo lucros.

Para atingir êsses objetivos, a Conferência sugere um Tratado, com o Egito, nas seguintes bases: criação de um sistema institucional visando assegurar a cooperação entre o Egito e as demais potências interessadas no gestão, conservação e desenvolvimento do Canal, assim como harmonizar e garantir seus interêsses respectivos no Canal; para êste fim, a administração, a manutenção e o desenvolvimento do Canal seriam de competência de um Conselho do Canal de Suez, a que o Egito garanta todos os direitos e facilidades necessárias ao seu bom funcionamento; os demais membros do Conselho, além do Egito, seriam, com outras potências, escolhidos de acôrdo com os Estados-Partes no Tratado, levando em conta o comércio e as situações geográficas; a composição do Conselho deveria garantir que êste se desincumbiria de suas funções visando unicamente realizar a melhor administração possível, sem considerações políticas; o Conselho faria um relatório periódico à ONU; seria criada uma Comissão de Arbitragem para resolver tôdas as divergências relativas quer a pagamentos justos ao Egito, quer a justa indenização para a Cia. Universal do Suez, ou qualquer outra questão levantada pela gestão do Canal; elaboração de cláusulas prevendo uma associação razoável com as Nações Unidas e uma revisão do Tratado em caso le necessidade; criação de um Estatuto do Conselho Internacional (emenda do Paquistão) definido detalhadamente no Tratado.

AS DUAS ATUAÇÕES

Ficou esclarecido que a comunicação do sr. Selwyn Lloyd, como presidente da Conferência, não colide com a delegação dada à comissão de cinco países — Austrália, Suécia, Estados Unidos, Irã e Etiópia, sob a presidência do sr. Menzies, da Austrália — de vez que esta buscará a aceitação do Govêrno egípcio para o projeto Dulles, ou de negociações à sua base.

De fato, o que compete ao sr. Selwyn Lloyd é a simples comunicação protocolar dos resultados, sem cogitar de indagar sôbre a sua aceitação, ou negociações decorrentes.

FOSTER DULLES NÃO IRÁ

O sr. Foster Dulles não participará da Comissão dos Cinco, devendo regressar amanhã a Washington. A ausência do Secretário de Estado, que será substituído pelo subsecretário adjunto Henderson, é apresentada como não significando redução no interêsse americano pela matéria.

Admite-se que os Estados Unidos poderão ainda fazer demarches visando a salvaguarda dos interêsses do comércio e da paz internacionais. Henderson chegará a Londres amanhã (dia 24) pela manhã, em tempo de tomar parte na reunião da delegação mandatária, marcada para as 10,30 horas.

TONELAGEM: 95%

Sir George Young, porta-voz do govêrno britânico, saudou o resultado da Conferência como "um acôrdo entre 18 nações, que representam 95% da tonelagem em trânsito pelo Canal do Suez, sôbre a necessidade de ser criada uma autarquia internacional para administrar o canal".

A RÚSSIA PROTESTA

Entretanto, o sr. Ilvitchev, porta-voz da Delegação russa, anunciou em entrevista coletiva que o sr. Chepilov, ministro do Exterior da Rússia que participou da Conferência, denunciaria a Inglaterra, os Estados Unidos e a França como culpados de não quererem negociar com o Egito como Estado soberano, apresentando condições inaceitáveis para acusar o govêrno egípcio, mais tarde, de intransigência e má vontade.

Disse Ilvitchev que 20 nações interessadas no tráfego do Panamá estiveram ausentes da Conferência. Durante os debates, Chepilov já lançara mão de outro argumento, objetando que os quatro países derrotados nos debates continham uma população de 700 milhões de almas.

NASSER CONFERENCIA

Durante uma hora e 15 minutos o coronel Nasser conferenciou, no Cairo, com o embaixador da Rússia, sr. Kisselev.

O EGITO CONVOCA

Todos os chefes regionais do exército egípcio de "Libertação Nacional" se reuniram no Cairo, sob a presidência do Comandante em Chefe do Exército, sr. Kamal Eddine Hussein, para "organizar a resistência popu-

(Conclui na 11ª página)

O GOLPE DO RABINO

LONDRES — O rabino Laufer (foto) que é o reitor do Talmudical College, em Stamford Hill, aproveitou a presença do Ministro do Exterior russo, Shepilov, para a Conferência sôbre Suez, e foi à Embaixada russa para fazer-lhe um apelo: que o Govêrno rumeno permita sua sobrinha, Amalia Fischer, deixar, com os três filhos, o país, para juntar-se a seu marido enfêrmo, que há seis anos, em Israel, aguarda em vão pela família. — (Foto London Express News and Feature para o D.C., via aérea).

Eisenhower investe contra o isolacionismo

SÃO FRANCISCO, 23 — (AFP-DC) — O presidente Eisenhower, em seu discurso aceitando a designação de seu nome como candidato a reeleição, definiu o Partido Republicano como partido do futuro, porque consagrado inteiramente à paz. Sem paz não há futuro, declarou Ike perante a Convenção Republicana.

Manifestou-se Eisenhower contra o isolacionismo em "uma ilha de prosperidade e de tranquilidade num oceano de misérias e de insatisfação", afirmando que "o primeiro imperativo é a elementar necessidade de mantermos a nossa própria fôrça moral, econômica e militar". Acrescentou que os Estados Unidos jamais estiveram tão bem preparados militarmente, em tempo de paz.

POLITICA INTERNACIONAL

Como segundo imperativo, Eisenhower fixou a segurança coletiva, garantindo o poderio combinado das nações amigas como indispensável para sua própria salvação. Disse que não pode haver paz, num país, enquanto outras nações sofrem privações, opressão, injustiça, sucumbindo de desespêro.

A solução será, portanto, para salvação do seu país e do mundo, "enfrentar o desafio dêsse segundo imperativo: a premente necessidade de mútua cooperação econômica e militar entre as Nações livres, suficiente para prevenir ou repelir a agressão, onde quer que se possa manifestar".

OS COMUNISTAS

Lembrou, a essa altura, que, na era da bomba têrmo-nuclear, o terceiro imperativo para a paz impõe vigilância das defesas coletivas internas, tentando, sem cessar "o lançamento de uma ponte por sôbre o imenso fôsso que nos separa dos povos sob a férula comunista".

Acredita Eisenhower que a penetração, já obtida, nos sinais de amizade com êsses povos, permite agora desfazer a desconfiança entre êles semeada pela mentira, dando margem a um compreensão internacional fundada na verdade.

FARPAS

O candidato republicano referiu-se aos democratas, sem citar o nome, qualificando o seu partido de "partido dos expedientes".

Por seu turno, em declaração que publicou, o candidato democrata sr. Adlai Stevenson citou o fato de diversos projetos encaminhados por Eisenhower, não conseguiram maioria de votos entre os membros do Partido Republicano no Congresso e observou que, assim sendo, "é evidente que os republicanos gostam mais de Eisenhower como candidato do que como chefe".

DETALHES DA CONVENÇÃO

Coube ao deputado Charles Halleck, de Indiana, propôr o nome do general Eisenhower para a Presidência. Seu discurso foi acolhido por dezoito mil pessoas, de pé, empunhando cartazes com o retrato do Presidente e legendas entusiásticas.

O aplausos, gritos, cânticos, sirenes, repiques de sinos, duraram quinze minutos. Destacaram-se, em meio a tôda confusão, cartazes de jovens da colônia chinesa de São Francisco, que apresentaram suas legendas em chinês e um dragão de papel cuspindo uma língua de fogo.

Seguiu-se a votação, com o resultado unânime pela chapa Eisenhower-Nixon.

STEVENSON TELEGRAFOU

O sr. Adlai Stevenson telegrafou ao general Eisenhower manifestando sua satisfação em tê-lo novamente como adversário e cumprimentando pela sua indicação.

ESCOLAS COMERCIAIS NOTURNAS

O prefeito Negrão de Lima cedeu ao Serviço Nacional de Aprendizagem Comercial 9 escolas públicas municipais para que funcionem à noite, servindo ao ensino comercial ministrado por entidade, cujo presidente regional, o sr. Milton Freitas de Sousa, ai aparece ao agradecer o ato ao titular da Municipalidade. — (Texto na terceira página).

"SÃO PAULO"

COMPANHIA NACIONAL DE SEGUROS DE VIDA

DIRETORES

Dr. José Maria Whitaker

Dr. Erasmo Teixeira de Assumpção

Dr. José Carlos de Macedo Soares

Sede — Rua 15 de Novembro, 324 — São Paulo

Sucursal no Rio de Janeiro — Av. Rio Branco, 173 — 10.º andar

★ A prova provada do dr. Neves ★

Os nossos colegas de "O Globo" vinham se conservando exemplarmente discretos em face da nova acusação que se fêz ao sr. Jango Goulart. Escorvados pela experiência do caso da Carta Brandi, disseram com seus botões os diretores do prudente vespertino: "C e s t e i r o que faz um cesto..."

No que estavam com tôda razão. Mas o dr. João Neves da Fontoura, decepcionado com a isenção demonstrada pelos nossos brilhantes confrades, estava ansioso por matar o seu piolho gaúcho com um de seus tijolos em negrita. Ontem, afinal, conseguiu empurrar o que, na linguagem de redação, se chama um "jaguané". Coisa de admirar-se numa edição como a de ontem, em que havia três editoriais na primeira página do simpático jornal da família Marinho, com prejuízo da abundância do noticiário, que é o seu ponto de honra.

Três colunas de alto a baixo, negrita miúda, mesmo em excelente estilo oratório, não podem ser uma prosa convidativa, provenha ou não de um cérebro privilegiado. Lemos, entretanto, o suficiente para verificar que o nosso novel colega procurou, à fina fôrça, comprometer "O Globo" numa atitude de solidariedade com a calúnia armada contra o sr. Goulart, a exemplo do que obtivera no caso da Carta Brandi, elaborada no "laboratório da fronteira".

E' certo que, conhecendo os escrúpulos da casa, o ilustre político rio-grandense não afirmou que o sr. Jango Goulart recebeu dinheiro de Peron. Ficou pelas beiradas, na preliminar de ser ou não autêntico o papel estampado pela "Tribuna", de modo a que pudesse concluir que Jango confessou alguma coisa do que se lhe imputava.

Confessou o que?

E' o que vamos ver. Ante o impacto da acusação, Jango lhe recusou crédito, acreditando muito razoàvelmente que se tratasse de uma falsificação material, reprodução da carta de Cordero e Malfussi. Se o laboratório conhecia a fórmula, o natural é que a aviasse de novo, na primeira oportunidade. E, se d e p o i s, melhor informado, aceitou a hipótese de que realmente existisse o depoimento de Fuão Burghi, nada mais explicável. Só de má-fé se poderia ver uma contradição ou um recuo nessa atitude lógica. Por que, no afã de provar os crimes do ditador vencido, não poderia um comitê revolucionário forçar um depoimento f a c c i o s o e inverídico de um funcionário subalterno, possivelmente implicado em irregularidades?

O que Jango *confessa* é que é mesmo possível que o documento exista, mas, mesmo que exista, não passa de uma infâmia, pois contém uma acusação c a l u n i o s a. Servir-se dêle, explorá-lo apesar de sua manifesta improcedência; aceitar sem maior exame a versão malévola, que êle contém, do destino dado à comissão no negócio das madeiras, isto é sem dúvida um crime, pelo m e n o s é justo admitir-se que o acusado, sabendo-se inocente, assim o considere.

Diz o articulista de "O Globo" que "não seremos capazes de acusar sem provas o sr. Goulart de se haver locupletado com os proventos do negócio". Mas o fato, acrescenta, é que a fotocópia da "Tribuna" é verdadeira.

Suponhamos que o seja. E daí? O dr. João Neves sabe que um documento pode ser materialmente verdadeiro e ideològicamente falso, porque, embora extrìnsecamente perfeito, afirma uma falsidade.

No final, sustenta-se que Jango era "um forte trunfo no jôgo peronista", para permitir êste parágrafo, à guisa de conclusão para o leitor distraído, incapaz de seguir o coleante arrazoado de três colunas: "O que faltava era o que em direito se chama *prova provada*".

Agradecemos ao eminente jurisconsulto o nos ter ensinado essa nova categoria de prova, que não vem nos autores correntes. A prova real e, até, a modesta prova dos nove prestam bons serviços. Mas a *prova provada*, esta prova demais.

DANTON JOBIM

US$ 25 MILHÕES PARA REAPARELHAR PORTOS

Vasto plano do govêrno

Vinte e cinco milhões de dólares serão empregados pelo Govêrno Federal na realização de um vasto plano de reequipamento dos portos nacionais, cuja conclusão está prevista para 1960, incluindo serviços de dragagem para aumento e conservação da profundidade das bacias de evolução e canais de acesso, melhoramento dos portos, além da aquisição e renovação do material necessário.

Tal plano, organizado pelo Departamento Nacional de Portos, Rios e Canais objetiva, não apenas reorganizar os principais portos do país, dando-lhes maior eficiência, mas beneficiar, também, os demais existentes no Brasil, assegurando-lhes, na medida do possível, condições mais satisfatórias às suas finalidades.

Importância

Prestando declarações sôbre o referido plano, disse o engenheiro Gilberto Canedo de Magalhães, diretor do Departamento Nacional de Portos, Rios e Canais, os serviços de dragagem passaram a ter sua verdadeira importância, pois constituem melhoramentos básicos para qualquer pôrto, permitindo o acesso a grandes navios. A êsse respeito, já se realizam grandes serviços, podendo-se mesmo dizer que a situação de desafôgo dos nossos portos, onde, desde 1954, não se verifica mais os congestionamentos, é, em grande parte, devida ao aumento de profundidades dadas aos mesmos.

Para a continuidade e plena eficiência dêsses serviços que, de resto, são comuns a todos os portos do mundo, programou o Departamento a aquisição de novas unidades e a renovação e recuperação das existentes no país, incluindo até a sua distribuição por vários portos de acôrdo com as necessidades locais.

Custo das obras

Os empréstimos previstos para o setor de portos, concedidos pelo Eximbank recentemente, dividem-se em duas partes: 15 milhões de dólares para a aquisição e renovação do equipamento de dragagem e 10 milhões para o reequipamento portuário.

O programa de obras é da ordem de 3.854 milhões de cruzeiros, devendo estar concluído em 1960. Despenderemos 873 milhões de cruzeiros para a dragagem de 25 milhões de metros cúbicos, cuidando-se também, nêsse setor, do aprofundamento e manutenção das profundidades dos portos. Para o atendimento deste programa de obras, em cruzeiros, estuda o Ministério da Viação, no momento, projeto de lei a ser encaminhada ao Congresso Nacional transformando a taxa de emergência, que atualmente é de cinco cruzeiros por tonelada de mercadoria movimentada nos portos, em uma taxa do tipo "Ad valorem".

Material será adquirido

No campo da dragagem, disse o diretor do DNPRC, com os quinze milhões de dólares será comprado o seguinte material: duas dragas de alto mar, quatro dragas de sucção e recalque de 16 polegadas, duas dragas de alcatruzes, dez batelões, quatro rebocadores e quatro barcos-tanques, com um orçamento da ordem de treze milhões de dólares, estando previsto já o emprêgo dos dois milhões restantes na recuperação de oito dragas existentes no país.

Como os dez milhões de dólares destinados ao reequipamento de portos compraremos: seiscentos empilhadeiras (130 ficarão no pôrto do Rio de Janeiro, 120 em Santos, 60 em Recife, 60 e Rio Grande, 60 em Pôrto Alegre e 50 em Paranaguá, e as demais em outros portos); cinco cabreas de cem toneladas, quatro rebocadores de 1000 HP, vinte guindastes móveis (dos quais cinco ficarão no Rio, 3 em Recife e 2 nos seguintes portos: Cabedelo, Itajaí, Laguna e Pôrto Alegre), e vinte locomotivas de manobras. As cábreas se destinarão aos portos do Rio de Janeiro, Belém, Recife, Fortaleza e Paranaguá.

Pôrto de Areia Branca

Entre os projetos de grande envergadura para o Nordeste, citou o diretor do DNPRC o pôrto de Areia Branca, no Rio Grande do Norte, cujo projeto já foi feito e um contrato assinado com a firma francesa "Applevage" para construção ali de uma completa instalação teleférica, estando a primeira prestação paga.

Com essa iniciativa, os navios poderão ser carregados ao largo, dando escoamento aos produtos básicos da região, que são: o sal, o gêsso e o algodão. O custo desta obra será da ordem de 90 milhões de cruzeiros, cuidando a instalação cêrca de 40 milhões.

Conferência sôbre insalubridade

A Seção Metropolitana da UNSP considerando o grande número de servidores públicos que tem procurado solicitando esclarecimentos sôbre a gratificação de "risco de vida e saúde" prevista no art. 145, item VI, da lei 1.711, de 28-10-1952, fará realizar, hoje, (dia 24), às 18.30 horas no auditório do Sindicato dos Aeroviários à Avenida Presidente Wilson 210, 5.o andar, uma CONFERÊNCIA sôbre a "Insalubridade".

Para a citada Conferência foi especialmente convidado o dr. Manoel Mendes Junior — técnico do Serviço Público e profundo conhecedor da matéria.

A UNSP, através sua Seção Metropolitana convida a todos os interessados no assunto para participarem da referida Conferência.

Volta frio em massa

Nova massa de ar frio está invadindo o sul do Continente e ameaça provocar a formação de geadas, a partir da madrugada de hoje — anuncia o Serviço de Meteorologia do Ministério da Agricultura.

Em consequência — acrescenta — a temperatura no Distrito Federal e em todo o Estado do Rio de Janeiro deverá entrar em declínio.

Estes os têrmos do último Boletim daquele Serviço: «As observações recebidas hoje (23), pela manhã, indicam que nova massa de ar frio está invadindo o sul do Continente, a qual poderá provocar a formação de geadas nos Estados do Sul, a partir da madrugada de amanhã (24). A temperatura no Distrito Federal e Estado do Rio deverá entrar em declínio».

Comemora Negrão aniversário

Em ambiente de sereno trabalho administrativo malgrado as dificuldades financeiras por que passa a municipalidade, aniversaria hoje o sr. Francisco Negrão de Lima, Prefeito do Distrito Federal, a quem serão tributadas significativas homenagens a terem início às 9 horas, quando será celebrada missa na capela do Guanabara.

Tendo desempenhado inúmeras funções públicas da mais alta relevância, como a de Embaixador no Paraguai, e Ministro da Justiça, onde demonstrou louvável capacidade administrativa o Governador da cidade vem sendo alvo agora de sinceras manifestações de simpatia.

Seu programa

A' frente da PDF o embaixador Negrão de Lima iniciou e vem procurando terminar um plano de melhoramentos que bem dizem de sua larga visão e capacidade realizadora. Assim sendo, constam de seu plano de melhoramentos da cidade: instalação de "trolley-bus"; construção do Metropolitano; abertura das Avenidas Radial Oeste e Perimetral; conclusão das obras da 3a. Adutora de Guandu e abertura de túneis para desafogar o trânsito das zonas Norte e Sul.

Contarão cariocas com 13 postos de Recrutamento

Os criocas em idade militar contarão com 13 Postos de Recrutamento, espalhados por todos os bairros desta Capital, para se apresentarem a fim de servirem ao Exército.

Os Postos de Recrutamento da 1.ª Circunscrição, cuja localização foi ontem divulgada em nota distribuída à imprensa pelo Ministério da Guerra, são os seguintes:

OS POSTOS

PR — 1 — 1.o G. O. — 155 — Deodoro. — 9.o Distrito: Meier.

Compreendendo: Rocha, Riachuelo, Sampaio, Engenho Novo, Meier, Todos os Santos, Engenho de Dentro, Encantado, Piedade e Bôca do Mato (Região S e SE da EFCB), Duque de Caxias.

PR — 2 — 2.o R.I. — Vila Militar. — 9.o Distrito — Meier.

Compreendendo: Herédia de Sá, Vieira Fazenda, Maria da Graça, Del Castilho, Inhaúma, Engenho da Rainha, Cintra Vidal, Terra Nova, Tomás Coelho, Cavalcante, Jacaré (Região NeNW da EFCB).

PR — 3 — 1.o B. E. Combate — Santa Cruz — 14.o Distrito — Campo Grande; 15.o Distrito — Santa Cruz.

Alistados da Aer. pela Base Aérea de Santa Cruz e não aproveitados na Aeronáutica.

PR — 6 — 2.o B.I.B. — Av. Bartolomeu de Gusmão, 585 — S. Cristóvão. 2.o Distrito — Estácio.

Compreendendo: Estácio de Sá, Haddock Lobo, Lado Norte de Santa Teresa, Catumbi, Itapiru, Rio Comprido, Santa Alexandrina.

6.o Distrito — São Cristóvão. Retiro, Triagem, Caju e São Januário.

PR — 7 — 1.o B.C.C. — Av. Brasil. 11.o Distrito — Penha.

Compreendendo: Todos os subúrbios da EFLR, desde Bonsucesso até Vigário Geral, (Carlos Chagas, Bonsucesso, Ramos, Olaria, Penha, Circular Braz de Pina, Cordovil, Lucas e Vigário Geral).

PR — 8 — REsI — Vila Militar. — 10.o Distrito: — Madureira.

Compreendendo: Quintino, Cascadura, Madureira, Osvaldo Cruz, Bento Ribeiro, Marechal Hermes, Engenheiro Leal, Magno, Turiaçu, Rocha Miranda, Honório Gurgel, Barros Filho, Costa Barros Pavuna, Vicente de Carvalho, Irajá, Colégio, Coelho Neto e Acari.

Alistados da Aer. pelo QG a Z Aé e não aproveitados pela Aeronáutica.

PR — 9 — REsA — Deodoro. — 8.o Distrito — Vila Isabel.

Compreendendo: Vila Isabel, Aldeia Campista, Andaraí, Maracanã, Mangueira, São Francisco Xavier e Grajaú.

12.o Distrito: Jacarepaguá.

Alistados da Aer. pela ES Aer. Afonsos e não aproveitados pela Aeronáutica: Nova Iguaçu.

PR — 22 — REsO — Deodoro. — 1.o Distrito — Realengo.

Compreendendo: Deodoro, Vila Militar, Magalhães Bastos, Realengo, Padre Miguel, Bangu, Senador Camará, Santíssimo Ricardo de Albuquerque, e Anchieta, Nilópolis, São João de Meriti.

PR — 10 — 1.o GA Cos. — Forte Copacabana. o Distrito — Laranjeiras.

Compreendendo: Laranjeiras, Cosme Velho, lado Sul de Santa Teresa.

4.o Distrito Botafogo:

Compreendendo: Botafogo, Humaitá, Urca, Praia Vermelha, Gávea, Jardim Botânico, Jóquei Clube e Leblon.

3.o Distrito — Copacabana.

Compreendendo: Copacabana, Leme e Ipanema.

PR — 13 — 1.o G. Can Au Aé. — Av. Bartolomeu Gusmão — S. Cristóvão. — o Distrito — Laranjeiras.

Compreendendo: Glória, Catete, Flamengo, e Morro da Viúva.

7.o Distrito — Tijuca.

Compreendendo: Tijuca, Sans Pena, Muda, Aguiar, Fábrica de Chitas e Alto da Boa Vista.

Alistado da Aer. pela Base Aé do Galeão aproveitados pela Aér. Alistados da Aer. pela Base do Galeão.

PR — 14 — B.C. — Avenida D. Pedro II — 1.o Distrito — Centro.

Compreendendo: Lapa, Castelo, Aeropôrto, Fátima, Santana, Mangue, Gambôa, Santo Cristo e Cais do Pôrto.

16.o Distrito — Ilhas.

Alistados pelos outros Estados que ainda não comunicaram mudanças de residência para o Distrito Federal, moradores em qualquer bairro, residência para o Distrito Federal, moradores em qualquer bairro.

PR — 19 — CPOR — Av. Pedro II. Distrito Federal.

PR — 20 — Nu D Aé T — Deodoro. Distrito Federal, Estado do Rio de Janeiro e Estado do/Espírito Santo.

Brasileiros consomem anualmente leite em pó: 22 mil tonels.

Embora a quota "per capita" do consumo de leite seja no Brasil de apenas 700 gramas por ano, ou seja, duas gramas por dia, divulgou ontem com entusiasmo o IBGE que "os brasileiros estão consumindo anualmente 22 mil toneladas de leite em pó e 20 mil toneladas de leite condensado, em sua quase totalidade fabricados no país".

Após acrescentar que a produção nacional do leite em pó se está desenvolvendo em ritmo mais rápido do que a do leite condensado, anunciou o IBGE que "do primeiro fabricamos em 1955, nos estabelecimentos inspecionados pelo Ministério da Agricultura, 18.045 toneladas, quase o dôbro da quantidade obtida em 1951 (9.458 t) e do segundo, 20.353 toneladas, correspondendo ao aumento de apenas 23% entre os anos extremos do quinquênio".

Entre outros dados sôbre o leite divulgou também o IBGE que a produção do leite em pó decresceu, no ano passado, de 1% em relação a 1954 e de 4% em relação a 1952, acrescentando que mais de três milhões de dólares foram despendidos em 1955 com as nossas importações de laticínios, entre os quais o leite sêco em pó aparece com 2,9 milhões, referentes a 4.202 toneladas. Nos anos imediatamente anteriores vínhamos recebendo do Exterior de 2 a 3 mil toneladas, mas em 1952 a quantidade importada superou êsse limite, elevando-se a 8.475 toneladas.

Nos Quatro Cantos do Mundo

Cortêjo luminoso em homenagem a Craveiro Lopes

LOURENÇO MARQUES, 23 — (ANI) — Oitenta mil indígenas tomarão parte no cortejo luminoso a se realizar nesta cidade no próximo dia 30, em homenagem ao general Craveiro Lopes, Presidente da República portuguêsa.

80.000 HOMENS

Trata-se duma das maiores iniciativas no gênero, jamais realizada nesta província. Dirigidos pelos regulos de toda a província de Moçambique, os 80.000 homens de côr, dirigir-se-ão da entrada da cidade até à Praça Central em silêncio. Aí integrar-se-ão ao cortejo de 1.500 ciclistas negros.

Outro número do programa está também destinado a causar grande sensação: no dia 1 de setembro, 60.000 indígenas realizam nos arredores da cidade um monumental batuque em honra do chefe de estado português.

DISCURSO DE CRAVEIRO

NAMPULA (Moçambique, 23 — (AFP) — Num discurso pronunciado nesta cidade do norte de Moçambique, o presidente Craveiro Lopes afirmou sua fé na união de todos os portugueses, inclusive todos os indígenas, cuja assimilação não passa de uma questão de tempo.

O presidente de Portugal declarou principalmente: "E' preciso que o mundo compreenda que a obra dos portugueses através dos séculos é totalmente diferente de dos outros povos. A nossa experiência, — acrescentou — os nossos pensamentos e o nosso estreito contato com os mais variados povos deram-nos um sentimento que nenhum outro pode ter: o sentimento que todos os portugueses conhecem, o de trabalhar para elevar as populações indígenas de maneira que elas possam um dia, sem nenhum preconceito racial, constituir um só povo unido por laços estreitos, ainda mais apertados pela mesma fé que os nossos missionários espalharam através do império.

Não há nenhuma dúvida quanto à unidade da Pátria portuguesa — prosseguiu o presidente Craveiro Lopes — e, se for preciso, todos se levantarão como um só homem, com os olhos erguidos para a bandeira, para Deus e para a Pátria".

O chefe do Estado português fez essa declaração durante uma sessão solene do Conselho Municipal de Nampula, que o presidente promoveu à categoria de cidade e à qual concedeu novas armas e uma nova bandeira.

Caiu num abismo o explorador francês Flornoy

LIMA, 23 — (AFP) — O explorador francês Bertrand Flornoy foi vítima de grave acidente no dia 7 do corrente, o qual lhe poderia ter custado a vida, quando chegava à povoação de Tantamayo, ponto de partida de sua última exploração no Peru, e que desta vez se destinava a desenterrar ruínas sem precedentes na história arqueológica peruana.

TEORIA REVOLUCIONÁRIA

Depois de três dias de viagem, passando pelas alturas de Faenen, chegando a quase cinco mil metros, pôde o representante da "France Presse" chegar ao local em que Bertrand Flornoy e seu companheiro de exploração, Mark Corcos, estabeleceram seu acampamento, a 1.800 metros de altura, numa choça com teto de palha, da qual diàriamente partem para os centros que descobriram. Consideram que aí poderão encontrar as provas de uma teoria já considerada revolucionária por um especialista peruano.

O acidente que poderia ter custado a vida a Flornoy ocorreu durante à noite. Tendo partido de Chavinillo em mulas — pois sòmente até êsse ponto vão os "jeeps" e caminhões — Flornoy e Corcos apenas encontraram para guiá-los um rapaz indígena.

Ao que parece, perderam-se, sendo surpreendidos pela noite quando desciam de Puna — um dos desertos a mais de 4.000 metros, típicos dos Andes — e na escuridão tiveram de avançar às tontas por trechos verdadeiramente incríveis.

Assim foi que, a uns mil metros de Tantamayo, Flornoy ia levando sua mula, sem que se desse conta de estar contornando perigoso precipício. Pouco depois, ouviu Corcos um grito, e compreendeu, ao aproximar-se, que Flornoy tinha caído ao abismo, de cujo fundo vinham seus gemidos, apenas perceptíveis. Corcos tentou descer, mas foi-lhe impossível, e foi o próprio Flornoy quem lhe disse que fôsse pedir auxílio no povoado vizinho, onde o explorador é conhecido.

Com grande espírito de colaboração e amizade, praticamente tôda a população, que estava dormindo, saiu para vir em socorro. Pelos mais intrincados caminhos, chegaram ao fundo do abismo, conseguindo retirar o explorador, que foi conduzido logo para Tantamayo, onde ficou prostrado por dois dias.

Atualmente, apenas manifesta Flornoy alguma dificuldade para andar, devido a forte distensão muscular em ambas as pernas, mas milagrosamente está salvo. Quinze dias depois do acidente já pode trabalhar normalmente, e espera que em dois meses tenha terminado sua missão.

Resenha INTERNACIONAL

Transportes

LISBOA, 23 (ANI) — Catorze milhões e noventa e nove mil pessoas atravessam anualmente o rio Reju, criando o problema dos transportes dia a dia mas, vai agora ser solucionado. Um vasto plano de obras para resolver a questão momentosa dos transportes fluviais entre as duas margens do Tejo foi ontem anunciado pelo Ministro das Comunicações.

Breve permanência

BONN, 23 (IF) — Um porta-voz governamental declarou perante a imprensa acreditada nesta capital que a permanência em Bonn do Embaixador da República Federal Alemã junto ao Govêrno de Moscou, dr. Hass, será breve.

Acôrdo tácito

WASHINGTON, 23 (AFP) — O porta-voz do Departamento de Estado confirmou hoje, oficialmente, que um acôrdo tácito do Govêrno da Arábia Saudita autorizar a aviação americana a continuar a utilizar-se de su base de Harman, situada às margens do Golfo Pérsico.

Sem fundamento

CIDADE DO VATICANO, 23 — (AFP) — "Não tem fundamento algum a notícia publicada por certos jornais alemães e segundo as quais enviados especiais da Ação Católica Italiana seguiriam para a União Soviética, tendo em vista tomar contato com personalidades soviéticas nesse país", mandou declarar o professor Luigi Gedda, Presidente da referida organização.

Viagem de reis

HAIA, 23 (AFP) — A Rainha Juliana e o príncipe Bernhard da Holanda deixarão amanhã os Países Baixos com destino a Corfu, onde serão hóspedes do casal real helênico, soube-se oficialmente nesta capital. O casal real holandês voltará para a Holanda no começo da próxima semana.

Hammarskjoeld condena

NAÇÕES UNIDAS (Nova York), 23 (AFP) — O Secretário Geral da ONU, sr. Dar Hammarskjoeld, condenou novamente, em sua entrevista coletiva de hoje, os incidentes sobrevindos recentemente no Neguev e na faixa de Gaza.

Macau cristão

CIDADE DO VATICANO, 23 — (AFP) — Sob o título "quatro séculos de Macau cristão" "O Osservatore Romano" publica desenvolvida reportagem sôbre aquela província ultramarina portuguêsa. A história de Macau é descrita com numerosos pormenores, classificando o articulista aquele território, como "baluarte do cristianismo no Extremo Oriente".

Cornorações

LISBOA, 23 (AFP) — Foi promulgado pelo Govêrno o estatuto jurídico das novas corporações a serem criadas e que constituirão a abobada da organização corporativa portuguêsa. Foi-lhes destinado um vasto papel nos domínios econômico e do trabalho.

Recorde de tiro

HELSINQUE, 23 (AFP) — Durante a competição internacional de tiro entre a Finlândia e a União Soviética, o finlandes Vilho Ylonen estabeleceu novo recorde do mundo com arma livre (posição deitada) com um total de 398 pontos.

Deverá declarar os lucros a companhia do pôrto de Beirute

BEIRUTE, 23 — (AFP) — O Conselho de Ministros aprovou o envio de uma intjmação à Companhia do Pôrto de Beirute para que pague anualmente a soma de 8.500.000 libras libanesas, sendo 4.250.000 a título de impôsto de renda e 4.250.000 a título de multa, a partir de 1952, época da instituição do impôsto de renda, ou seja um total superior a quarenta milhões de libras.

LUCROS NAO DECLARADOS

Recorda-se que a referida companhia até agora se absteve de declarar os seus lucros, alegando que está livre de todos impostos e taxas em virtude do ato da concessão, por outro lado o Conselho de Ministros repeitou o balanço deficitário apresentado pela "Iraq Petroleum Company" e decidiu reclamar dessa sociedade 33 milhões de libras libanesas, sendo 22 milhões a título de imposto de renda e 11 milhões a título de multa, ou seja um total de 165 milhões de libras libanesas com a aplicação retroativa da lei, a partir de 1952.

Quanto à "Tapline" (filial da Aramco), declarou o Ministro de Estado encarregado dos Negócios Petrolíferos, sr. Saeb Salan, após encontro mantido com o sr. Campbell, diretor da companhia norte-americana, que prosseguiam em atmosfera encorajadora as conversações a respeito da transação relativa ao pagamento do imposto de renda.

Noticia-se a propósito que será realizada em Damasco, capital da Síria, na próxima segunda-feira, uma conferência entre os representantes do Líbano, da Síria e da Jordânia (o delegado da Arábia Saudita declarou que não compareceria em consequência de viagem ao estrangeiro).

Sabe-se que a companhia concordou em pagar a metade dos seus lucros, ou seja a soma de dezesseis milhões de dólares, anualmente.

Confirma-se não haver sobreviventes em Marcinelle

CHARLERCI, 23 — (Raymond Hubert, da "France Presse") — Tudo está consumado em Marcinelle. Agora, nem mesmo é possível, para designar-se os 165 mineiros que permanecem no fundo da mina, empregar-se o vocábulo "desaparecidos", a que recorriam até êste momento, ligando-lhe uma ténue esperança. Não há sobreviventes nos poços de Bois du Cazier. A catástrofe de Marcinelle produziu 263 mortos.

ESFORÇOS SOBRE-HUMANOS

Depois de quinze dias de esforços sobrumanos, sobrepujando as derrocadas, o fogo, o calor, a fumaça, uma equipe de homens dos serviços de salvamento conseguiu ontem, pela primeira vez, atingir a galeria 1035, único refúgio em que se podia razoàvelmente admitir que alguns homens tivessem podido conseguir uma possibilidade de sobreviver. Galvanizados por êsse resultado, 12 homens desceram ontem à noite, para explorar febrilmente a passagem, a que fôra assim forçada, procedendo ao minucioso exame da galeria.

A's quatro horas da madrugada, voltavam êles à superfície, esgotados, acabrunhados. Recusaram-se a qualquer declaração, mas a sua atitude não deixava dúvida alguma: a expedição da última esperança apenas trazia más notícias, as mesmas já por demais previstas.

Foi o sr. Troclet, ministro do Trabalho, quem anunciou oficialmente, às primeiras horas da manhã, no pátio da mina, êsse infeliz resultado de tantos esforços:

"Nada resta das fracas esperanças que conservávamos ainda ontem, disse o ministro. Grupos de reconhecimento dirigiram-se ao local capaz de conter ar fresco. Descobriram 92 cadáveres. Ainda estão por ser descobertas 73 vítimas, e não há esperança alguma de que sejam encontradas vivas, pois o ar que aí reina é tóxico".

E o sr. Troclet acrescentou: "Um grupo de mineiros procurou fugir, não diante do gás, mas diante da fumaça. Sabe-se disso, porque um mineiro escreveu numa porta: "Fugimos diante da fumaça, para uns cinquenta metros, na direção de "quatre paumes", em 8 de agosto, às 13,30 horas" (o incêndio se manifestara em 8 do corrente, às 8,10 horas). Esses infelizes, disse o ministro foram fulminados pelo óxido de carbono. Num total de 52, foram encontrados em cinco lugares diferentes.

Um engenheiro-chefe da Administração das Minas, trouxe, de seu lado, informações preciosas: todos os caminhos do nível 1035 (3.415 pés) foram explorados de 6 a 8 quilômetros.

CIDADE FLUTUANTE

O navio "Ciudad-Toledo", cujo interior majestoso possue exposições do folclore e da variada cultura da Espanha

Brasil será o 1o. a receber cidade flutuante

O Brasil será o primeiro país americano a ser visitado pela Exposição Flutuante Espanhola de 1956, que aqui chegará proximamente, instalada no navio "Ciudad de Toledo", o qual repete agora, em pleno século XX, o roteiro seguido há quinhentos anos atrás pelas três caravelas espanholas desbravadoras do mundo então conhecido.

Recife, Salvador, Rio de Janeiro e Santos, serão as cidades brasileiras que terão oportunidade de conhecer a mostra geral da produção da Espanha moderna, no "Ciudade de Toledo", que depois partirá com destino a dezessete outros países continentais.

O QUE É EXPOSIÇÃO

A Exposição não é simples mostra fria e estatística, pois o "Ciudad de Toledo", não conta tão sòmente com seções dedicadas à mostra de produtos agrícolas e industriais. A Arte, a Cultura, os ambientes mais típicos da Espanha estão também a bordo do navio.

Conta a Exposição com um cinematógrafo, na proa; um Departamento de Informação e Turismo; Biblioteca; Galeria de Arte e Artesania; Bar de Coberta; "taberna", decorada com motivos típicos e contando com variado sortimento de vinhos e licores do país; "pátio andaluz", com produtos de alimentação e lindas cerâmicas; exemplares do "Pégaso", o belo automóvel espanhol, premiado nos mais importantes certames do mundo...

Enfim, o visitante americano, além de contemplar os produtos da agricultura e indústria espanholas, a bordo do "Ciudad de Toledo" poderá imaginar um passeio pela própria Espanha, vivendo um ambiente puramente espanhol.

O QUE É O NAVIO

O "Ciudad de Toledo" é um navio de turismo, misto, construído nos estaleiros da "Euskalduna", para a Companhia Trans-mediterrânea. Desloca 15 mil toneladas e suas características fundamentais são: 139 metros de comprimento, 18'92 de largura; 12'10 de ponta!; potência de 7.300 HP, com motor Diesel. Seu cruzeiro é de 18 nós, com a média de 15.

A construção, exclusivamente, custou uns 270 milhões de cruzeiros. A esta cifra é necessário acrescentar os consideráveis gastos de instalação da Exposição e os de singradura e de organização das visitas em cada pôrto.

OBJETIVOS VISADOS

A finalidade prática desta viagem do navio-exposição consiste, naturalmente, em abrir novos mercados à exportação de produtos agrícolas, pecuários, industriais e de artesania da Espanha. As perspectivas não podem ser mais otimistas, si se considerar que, desde o ano de 1939, a Espanha criou mais de 70 mil novos estabelecimentos industriais.

Muitos outros países e zonas do mundo representam mercados naturais para o excedente da produção espanhola. Entretanto, êste cruzeiro inaugural foi dedicado aos países ibero-americanos do Atlântico, dado que normais problemas de ordem técnica limitam as possibilidades e conveniência de uma viagem de maior raio de ação, a países que, em próximos cruzeiros, não deixarão de ser visitados.

Acôrdo contra lepra

Trezentas e vinte mil doses de vacina BCG serão adquiridas pelo Serviço Nacional de Lepra à Fundação Ataulpho de Paiva, para utilização de acôrdo com o plano de imunização humana contra essa doença no Estado de Goiás e em outras Unidades que venham a ser escolhidas.

Visando a aquisição de tal medicamento, pelo preço unitário de Cr$ 2,50 foi assinado ontem um contrato entre o SNL e a FAP, cuja minuta fôra objeto de apreciação anterior e aprovação pelo Ministro da Saúde, prof. Maurício de Medeiros.

Têrmos do contrato

De acôrdo com os têrmos do contrato, o produto deverá ser de fabricação recente, encarregando-se a Fundação da entrega do material nos setores do SNL, conforme planejamento feito. Prevê o compromisso, ainda, aumento no fornecimento pela FAP, desde que, para tanto, o solicite o órgão federal, fazendo-se, neste caso, um aditamento ao convênio.

Compareceram ao ato de assinatura do contrato os srs. dr. Vandick Del Favero, Chefe da Seção de Organização e Contrôle do SNL, dr. Agenor de Melo, assistente do diretor, dr. Alfredo Biurti, assistente do diretor e dr. Roberto Ribeiro de Sousa, chefe da Seção de Administração do SNL. Assinaram o ato o sr. Orestes Diniz, pelo ENL, e o sr. Manoel Ferreira Guimarães, pela Fundação Ataulpho de Paiva.

Discordam líderes sôbre reforma da Previdência Social

Líderes sindicais e membros dos Conselhos Fiscais dos Institutos, ontem reunidos no IAPI para discutir o problema da sua participação na administração da Previdência Social, aprovaram o texto de um telegrama ontem mesmo enviado ao Presidente da República, comunicando a sua discordância com a Comissão que elabora a Reforma da Previdência e pedindo a sustação do envio de sua mensagem sôbre a Lei Orgânica da Previdência.

Em seu telegrama os trabalhadores e membros dos Conselhos Fiscais dos Institutos pediram ao Presidente para "sustar o envio da mensagem presidencial ao Parlamento, versando sôbre a Lei Orgânica da Previdência, até que os trabalhadores exponham seu pensamento e apresentem o seu ponto de vista relativamente ao assunto".

O telegrama

Foi o seguinte, na íntegra, o telegrama enviado ao Presidente da República:

Tendo em vista relatório representante empregados junto Comissão Reforma Previdência Social vg trabalhadores ora reunidos sentem indeclinável dever participar V. Exa. sua discordância conclusões referida Comissão respeito critério adotado parte administração institutos previdência pt Apelam V. Exa. sustar envio mensagem presidencial parlamento vg versando Lei Orgânica Previdência vg até trabalhadores exponham seu pensamento et apresente seu ponto vista relativos assunto pt Dado critério democrático V. Exa tem atendido apelos trabalhadores vg aguardamos confiantes merecermos atenção máximo dirigente Nação pt

Os signatários

Os líderes sindicais e membros dos Conselhos Fiscais dos Institutos signatários dos telegramas foram os srs. Eurípedes Castro, Federação Metalúrgicos Rio de Janeiro; Fortunato Martinelli, Sindicato Metalúrgicos São Paulo; José Sousa, Federação Nacional Marítimos; Iolanda Guerra, Confederação Nacional Trabalhadores Comércio; Asirogildo Pereira, Sindicato Fiação Tecelagem; Percí Rodrigues, Conselho Fiscal IAPC; Geraldo Campos, Conselho Fiscal IAPC; Homero Carlos Tavares, Conselho Fiscal IAPETC; Francisco Camplan, Conselho Fiscal IAPETC; Raimundo Castelo de Sousa, Conselho Fiscal IAPM; Jorge Luís Pinho, Conselho Fiscal IAPM; Manuel Martins, Conselho Fiscal IAPI; Osmildo Stafford, Conselho Fiscal IAPB; Roberto Morena, Sindicato Oficiais Marceneiros; Jurandir Castro Leão, Sindicato dos Bancários; Walter Wiebbeling, Conselho Fiscal IAPM; Edgar Costa, Conselho Fiscal IAPB; Agenor Lemos, Conselho Fiscal IAPI.

Refugiados políticos

BUENOS AIRES, 23 (AFP) — Três refugiados políticos argentinos que procuraram asilo na Embaixada da Bolívia, partiram para La Paz com salvo-condutos fornecidos pelo Ministério das Relações Exteriores. Trata-se de dois civis e do comandante reformado Juan José Pratts, que se refugiaram na Embaixada da Bolívia depois da revolta peronista, fracassada de 9 de junho.

Homenageados pela atuação no Dia do Papai

O Grupo de Colaboradores de Turismo prestou ontem à noite em sua sede uma homenagem aos jornalistas e publicistas que colaboraram na recém-encerrada Campanha do "Dia do Papai". Foram distribuídos Diplomas de Honra e Medalhas às seguintes pessoas:

Mário Rodrigues Filho, "Jornal dos Sports", Valter Ramos, do "Globo", Osvaldo Miranda "Ultima Hora", Antônio Azevedo, "Diários Associados", V. Zappi, DIARIO CARIOCA, Maciel Pinheiro, Diretor da Biblioteca Nacional e Antônio Azevedo da Federação Metropolitana de Futebol.

A cerimônia da entrega das medalhas foi presidida pelo Diretor do Grupo de Colaboradores de Turismo, Eugênio de Magalhães.

A casa onde o Rio se encontra com São Paulo
Hotel Comodoro
Av. Duque de Caxias, 525
Visitem o famoso Captain's Bar
Gerador próprio para os seus serviços elétricos.
Funcionamento 100% normal.
Consultem os nossos preços
Pelos telefones RIO: 43-2922 S. PAULO: 51-9181
End. Telegr.: "Comodoro"
HOTEL COMODORO

INSTALA-SE A COMISSÃO DE INQUÉRITO PERÓN

Cid Carvalho na presidência; Farah, relator

A Comissão Parlamentar de Inquérito (7 membros) criada, na Câmara dos Deputados, para apurar a denúncia de que um parlamentar brasileiro recebera dinheiro de Perón iniciou, ontem, suas atividades, elegendo, por seis votos (um para o sr. Jcão Agripino), o sr. Cid Carvalho para presidir seus trabalhos.

O parlamentar maranhense, depois de agradecer a confiança dos seus pares sufragando seu nome para presidir a Comissão e de afirmar que o seu propósito é de fazer o referido órgão cumprir sua missão ácima de interêsses partidários, designou relator o sr. Benjamim Farah.

SINCERIDADE E PROTESTO

O sr. João Agripino, um dos representantes da UDN na Comissão, externou sua certeza de que o sr. Cid Carvalho, ao afirmar sua disposição de sòmente servir à verdade, falara com sinceridade, despido de espírito partidário.

Antes porém, criticou o critério para a escôlha do presidente e do relator do novo órgãos de investigação, protestando contra a exclusão de um representante udenista num dos referidos cargos.

INSINUAÇÃO E PROPÓSITOS

Depois de insinuar que a resistência para a indicação do representante da UDN para um dos referidos cargos, o Secretário Geral da "eterna vigilância" acentuou que os udenistas se despem inteiramente de sua condição partidária mantendo-se vigilantes para que a verdade seja proclamada com isenção.

RESSALVA E HISTÓRICO

O sr. João Agripino afirmou, em seguida, que os representantes udenistas não endossam as acusações, nem com elas se solidarizam, tendo sido indicados, (êle o sr. Mário Martins) apenas para apurar os fatos na mesma contidos. Nessa altura passou a fazer um histórico dos acontecimentos procurando apontar contradições no primeiro pronunciamento do sr. João Goulart com a exposição feita pelo mesmo no Senado. Disse, então, que a exclusão dos udenistas dos principais postos da Comissão colidia com a declaração do vice-Presidente de que êle e o PTB eram os maiores interessados na apuração total das imputações contidas na denúncia.

DENÚNCIA E INOCÊNCIA

Concluindo, o deputado paraibano afirmou que os udenistas da Comissão denunciarão à Nação qualquer decisão que venha dificultar o esclarecimento do fato denunciado, mas, por outro lado, comprometeu-se em proclamar, com a veemência que o assunto requer, a inocência do sr. João Goulart.

VENENO E ISENÇÃO

Falou, em seguida, o sr. Guilhermino de Oliveira que, após evidenciar a maneira peculiar do sr. João Agripino de focalizar os fatos, na qual introduz grande dose de veneno,

(Conclui na 11ª página)

O CORONEL, O GENERAL E A LEOPOLDINA

O Diretor da Leopoldina (à esquerda), presta contas de seus três meses de administração; à direita, o general Nelson de Melo agradece as homenagens que lhe foram prestadas e mostra-se satisfeito com a atuação do coronel Laranjeira à frente daquela ferrovia

A Leopoldina passa por amplo melhoramento

Muros e viadutos serão construídos em tôda a extensão das linhas do Distrito Federal, da Estrada de Ferro Leopoldina, — declarou ontem o coronel Naldir Laranjeira Baptista, Diretor daquela ferrovia, ao fazer uma exposição aos jornalistas acreditados em seu gabinete, à qual fôra convidado especialmente o general Nelson de Melo, Chefe da Casa Militar da Presidência da República.

Pelo relato, em apenas 90 dias de administração, conseguiu o coronel Naldir substituir 36 quilômetros de trilhos e 128.583 dormentes, além de reformar 60 locomotivas (estando 142 outras em conservação) e mais, já reparados, 50 carros e 417 vagões, sem contar os aros, eixos e rodas colocados, num trabalho intensivo de recuperação material da Estrada.

DOIS PROBLEMAS

Após agradecer a presença do general Nelson de Melo, a quem deu o título de Ferroviário da Leopoldina, o coronel Naldir Laranjeira frisou serem dois os principais problemas da Estrado: o transporte das zonas produtoras para as zonas consumidoras e o escoamento da população que se serve da Leopoldina, calculada em 80.000, diàriamente, trafegando apenas por Barão de Mauá, conforme expôs em conferência recente, realizada no Clube de Engenharia.

PRESTANDO CONTAS

Dizendo-se satisfeito em poder prestar contas a um administrador do porte do general Nelson de Melo o cel. Laranjeira ressaltou a cooperação que vem recebendo dos engenheiros, técnicos e trabalhadores em geral, fazendo com que, em contrapartida, a Leopoldina se interesse também pelo probelma assistencial.

AS ATIVIDADES

Esclarece o Diretor da Estrada de Ferro Leopoldina, que, visando a ampliação da assistência médico-social, 3 escolas primárias já foram construídas (São Geraldo, Recreio e Ponte Nova) 5 outras passarão agora a receber merenda escolar para 850 alunos. O Serviço Médico já atendeu a 9.642 pessoas foram realizadas 200 hospitalizações e operações cirúrgicas, e estão em construção um Hospital dos Ferroviários, uma Farmácia para 600 dependentes e um Armazém Reembolsável que venderá gêneros alimentícios por preços ínfimos, pois serão adquiridos nas próprias fontes de produção.

SÔBRE O PESSOAL

Ainda no setor social e administrativo, explicou o Diretor da Leopoldina que várias providências foram tomadas como sejam o pagamento de vencimentos atrasados e de adicionais dos aposentados, estando em contato com as Caixas Econômicas do D. F. e Estado do Rio para conseguir empréstimos e financiamentos para casa própria aos funcionários.

MATERIAL OBSOLETO

Depois de ressaltar o material obsoleto, a falta de confôrto dos passageiros e o esfôrço dos operários em conservar a Estrada, o cel. Laranjeira anunciou um "deficit" mensal de cêrca de 130 milhões de cruzeiros na E.F.L., fazendo então um apêlo ao Chefe da Casa Militar e ao Presidente da República no sentido de continuarem a emprestar todo o apôio àquela Estrada para que pudesse surgir uma Leopoldina nova, bem aparelhada, digna de uma cidade bela e adiantada como o Rio de Janeiro.

GENERAL AGRADECEU

Agradecendo as homenagens que lhe foram tributadas o general Nelson de Meol elogiou o trabalho que vem sendo desenvolvido pela atual administração dizendo de sua esperança em que a atuação marcante do cel. Laranjeiras traga, nos próximos 4 anos, uma nova era de transporte para os que se servem da Leopoldina

Assinado acôrdo com a França

O Acôrdo Comercial e de Pagamentos celebrado entre a França e o Brasil foi assinado, ontem, em solenidade realizada no Gabinete do Ministro das Relações Exteriores, sendo firmado pelo conselheiro Charles Le Génissel, Encarregado de Negócios da Embaixada francesa e pelo chanceler José Carlos de Macedo Soares.

O reefrido Acôrdo, juntamente com o de Resgate e o Ajuste de Pagamentos e Comércio — conforme ressaltou o embaixador Macedo Soares, na oração que proveriu por ocasião da cerimônia — representa a conclusão das negociações iniciadas por ocasião da visita do presidente Juscelino Kubitschek à Paris, que vem pororpcionar uma sólida base econômica aos laços espirituais de amizade que sempre uniram a França ao Brasil.

O discurso do Chanceler

O ministro Macedo Soares pronunciou as seguintes palavras, após à assinatura do Acôrdo:

"Senhor Encarregado de Negócios,

Conclui na 11.ª página)

Com JK a paz dos gaúchos

O sr. Juscelino Kubitschek recebeu ontem, no Palácio do Catete, o sr. Oscar Fontoura, um dos principais dirigentes do PSD gaúcho, que veio ao Rio participar dos entendimentos entre sua facção partidária e o Govêrno Federal.

A conversa com o Presidente da República encaminhou-se bem, partindo da base de um novo tratamento das reivindicações pessedistas do sul a partir de agora.

O sr. Nestor Jost, principal descontente com a situação atual, não se mostrou otimista com o resultado da conferência.

Edgar Costa, generais e povo apoiam Jango

Em meio ao grande volume de telegramas, cartas e mensagens de solidariedade que o sr. João Goulart vem recebendo, em virtude da nova e grosseira denúncia da "Tribuna da Imprensa", destacam-se os pronunciamentos do ministro Edgard Costa, do Supremo Tribunal Federal, generais Mendes de Morais, Chefe do Departamento Técnico de Produção do Exército, Correia Lima, Comandante da 7.ª Região Militar e do sr. Mamede Caetano, Presidente da Federação Nacional dos Marítimos.

"O apêlo que V. Exa. fêz em seu discurso, ontem pronunciado no Senado — declara o ministro Edgard Costa na carta que endereçou ao sr. João Goulart — para que "a Nação, através de tôdas as suas fôrças, se liberte dessa atmosfera de ódios e se disponha ao trabalho ordenado, vigoroso e saudável, de recuperação do tempo perdido, para assim construirmos, com a vitalidade de um povo jovem, o Brasil de amanhã" — merece ser ouvido e, oxalá, que o seja".

SOLIDARIEDADE INTEGRAL

O general Correia Lima, depois de hipotecar intoira solidariedade ao Vice-Presidente da República, "em face da brilhante exposição feita no Senado Federal, rebatendo as infames calúnias veiculadas por certa imprensa desmoralizada que enxovalha a dignidade do Brasil, pelos processos que lhe são peculiares, denotando sua baixeza e indignidade", externa seu irrestrito aplauso ao Presidente do Senado. O telegrama do Comandante da 7.ª Região Militar termina com as seguintes palavras: "o ilustre amigo está muito alto no coração do Brasil para ser atingido pela lama salpicada por êsses sórdidos coveiros do nosso regime democrático".

DESCLASSIFICADOS E COVARDES

O telegrama do general Mendes de Morais está vasado nos seguintes têrmos: — "Alarmado diante da desenvoltura com que agem os exploradores da honra alheia, em um clima de licença sem exemplo em nenhum país civilizado do mundo e acobertados pela falta de meios de repressão, venho trazer ao eminente amigo a minha solidariedade, vítima que tenho sido, também, de ousada e miserável campanha promovida pelos mesmos indivíduos desclassificados e covardes".

DECISÃO DOS MARÍTIMOS

A proclamação dos marítimos, assinada pelo sr. Mamede Caetano Teixeira, Presidente da FNM, tem o seguinte teor: No momento em que o Excelentíssimo Senhor Vice-Presidente da República é alvo de mais uma infamante e calunIosa

(Conclui na 11ª página)

Vieira enfrentará Horácio

O líder do Govêrno iniciará hoje, numa reunião da bancada do PSD, o debate em tôrno da emenda Antônio Horácio, de maneira a mobilizar a resistência do partido majoritário à adoção da medida considerada atentatória aos interêsses fundamentais do regime.

O sr. Vieira de Melo dará assim começo a uma batalha que pretende levar avante sem desfalecimentos, segundo ainda ontem reiterava à imprensa.

A reunião

A reunião da bancada do PSD foi convocada para examinar em primeiro lugar a indicação dos dois representantes do partido na delegação parlamentar que representará a Câmara dos Deputados brasileira na conferência da União Interparlamentar, a realizar-se em Bangkok.

Jôgo, novo endereço: Copa, 719

Diante da revelação feita pelo DIARI OCARIOCA do endereço (Avenida Copacabana n.º 450) do cassino que está funcionando, abertamente, em Copacabana, seus responsáveis, garantidos pela impunidade que lhes é assegurada pelas autoridades da Delegacia de Costumes, passaram a operar no prédio n.º 719 da mesma Avenida.

Os batoeiros, entretanto, conforme adianta a reiterada denúncia do DC, já dispõem de outros locais para novas mudanças, caso as autoridades repressoras — que estão mais preocupadas com os casais de namorados, — levando em consideração a denúncia, decidam-se a fazer fiscalização.

Organização perfeita

O registro do DC tem por objetivo despertar a atenção das nossas autoridades policiais encarregadas da repressão aos jogos de azar, cuja prática há muito não é exercida com tanta desenvoltura. Os responsáveis pelo cassino de Copacabana (roleta, «bacarat» e campista) estão agindo com tanta tranquilidade que, ao estabelecerem o rodízio do mesmo, deixam no endereço abandonado todos os instrumentos de sua indústria: mesas, fichas e baralhos.

Incompetente a com. de inquérito sôbre João Goulart

Os partidas da Maioria parlamentar, uma vez instalada a Comissão Parlamentar de Inquérito destinada a apurar a denúncia contra um "legislador brasileiro", estão dispostos a examinar várias preliminares relativas à competência e à propriedade da proposição da devassa.

A denúncia, tal como a acolheu o requerimento que cria a Comissão de Inquérito, fala num vago "legislador brasileiro", sem precisar sequer a que Câmara Legislativa do país pertenceu e em que legislatura atuou, o que não deixa de trazer grandes embaraços à especificação das investigações.

JANGO E O SUPREMO

Por outro lado, no caso de encaminhar a comissão suas atividades para apurar a denúncia lateral da "Tribuna da Imprensa" contra o sr. Jango Goulart, resta saber se um órgão da Câmara dos Deputados poderá realizar investigações e atos de fiscalização contra a pessoa do Vice-Presidente da República, que, pela Constituição, deve ter seus atos submetidos à jurisdição específica do Supremo Tribunal Federal.

ÓDIO E NORMAS JURÍDICAS

Êsses temas e outros estão sendo examinados pelos juristas do bloco majoritário que não hesitarão em procurar encaminhar dentro das rigorosas normas jurídicas os trabalhos da comissão, para impedir que sirva a mesma de instrumento à ódios políticos.

Provàvelmente no correr da próxima semana o assunto será debatido de público pelos interessados.

Teodomiro, cônsul em Lisbôa

LISBOA, 23 (ANI) — O Govêrno português concedeu o "Exequatur" à nomeação do consul geral do Brasil em Lisboa, Teodomiro Tôstes.

Lima Brayner tomou posse no Comando da Primeira Região

O general Floriano de Lima Brayner foi empossado, ontem, no Comando da 1.ª Região Militar, em cerimônia realizada no Ministério da Guerra, presentes o Ministro da Justiça, sr. Nereu Ramos, o representante do Ministro da Guerra, e o Comandante da Zona Militar de Leste, general Odylio Denis.

O general Lima Brayner foi saudado pelo comandante interino, general Correia Lima e pronunciou discurso de agradecimento e de explanação do seu programa. Por último falou o general Odylio Denis, com palavras de louvor ao general Correia Lima e de bons augúrios ao general Brayner.

COMANDO DA ARTILHARIA DE COSTA

Tendo deixado o comando interino da 1a. Região Militar, o general Floriano de Lima Brayner reassumiu o Comando de Artilharia de Costa da mesma Região.

(Conclui na 11ª página)

9 escolas municipais para o ensino comercial noturno

Reconhecidos ao gesto do prefeito Negrão de Lima, que autorizou a utilização das instalações de nove escolas municipais para funcionamento de cursos de aprendizagem industrial a serem organizados pelo SENAC, os dirigentes dêsse órgão compareceram ontem ao Palácio Guanabara, onde homenagearam o Governador da cidade.

A deliberação do Conselho Regional da entidade foi tomada em reunião extraordinária que, por proposta unanimemente aprovada, instituiu medalhas de ouro denominadas prêmios "Prefeito Negrão de Lima" e "Secretário Benjamim Albagli", a serem conferidos anualmente, ao primeiro e segundo melhores alunos.

GRATIDÃO

Afirmando ter ali comparecido para testemunhar a gratidão de seus pares ao nobre gesto do embaixador Negrão de Lima, pronunciou breve oração o sr. Milton Freitas de Souza, Presidente do SENAC, que ressaltou, juntamente com seu companheiro Sílvio de Magalhães Couto, a importância das 3.600 vagas postas à sua disposição nas nove escolas municipais.

OBRA IMPORTANTE

Respondendo às saudações, o Prefeito da Cidade declarou ser de seu dever a atitude tomada, que constituia importante obra prestada ao desenvolvimento do ensino técnico-comercial, tarefa que julgava importante no setor da administração pública.

A seguir, afirmou o sr. Negrão de Lima que a PDF formava ao lado do SENAC, esperando que pudesse continuar a emprestar colaboração (o que de bom grado faria) às uteis iniciativas daquele órgão.

IMPRENSA, RÁDIO E CINEMA PRESENTES

Jornais, emissôras e cinegráficos acorreram em massa à entrevista de aniversário de três meses de gestão do cel. Naldir Laranjeira na Estrada de Ferro Leopoldina. No clichê, um aspecto geral do encontro

FERTILIZANTES produzidos pela PETROBRÁS

Dirige-se a emprêsa às firmas interessadas na distribuição do produto

A Petróleo Brasileiro S. A. - PETROBRÁS comunica aos interessados que, após o período de testes de pré-operação programados para o último trimestre do corrente ano, deverá entrar em funcionamento, no início de 1957, sua Fábrica de Fertilizantes, localizada ao lado da Refinaria Presidente Bernardes, em Cubatão, Estado de São Paulo.

Está prevista a produção de 340 toneladas diárias de nitrocálcio, com um teor de 20,5% de nitrogênio, metade sob forma nítrica e metade sob forma amoniacal, estando o fertilizante associado a cálcareo dolomítico, na proporção de 585 quilogramas por tonelada.

O produto será entregue FOB Cubatão, em sacos multifolhados de 45,4 quilogramas, podendo ser retirado da fábrica por ferrovia e rodovia.

A PETROBRÁS solicita às emprêsas interessadas na distribuição que remetam, até 31 de agôsto corrente, para o seu Escritório Comercial de Petróleo e Derivados, à Avenida Presidente Vargas, 534, 9.º andar, Rio de Janeiro, os seguintes dados:

1) *área de distribuição;*
2) *quantidade mensal desejada;*
3) *referências bancárias.*

A remessa dos elementos acima não significa ainda compromisso de entrega de quotas. O critério de distribuição será estabelecido após os estudos em desenvolvimento.

IA-2603

Os EE.UU. estão a pouco mais de um sonho

quando se voa pela **PAA**

A bordo de um dos gigantescos Clippers* da Pan American, rumo aos Estados Unidos, você sentirá a diferença. A PAA é a única linha aérea norte-americana que se *especializou* em viagens transoceânicas.

Alguns dizem que esta diferença consiste na cordialidade criada pelas equipes da PAA. Outros afirmam que ela reside nos aviões espaçosos e de longo alcance. Todos concordam porém: quando se sabe que a Pan American obedece rigidamente às leis de operação aérea de Tio Sam, *com uma generosa margem sobressalente*, o resultado é uma segurança que faz com que as horas voem.

E é por isso que viajantes experimentados afirmam: *"A Pan American sabe como dirigir uma linha aérea".* Para reservas, procure seu Agente de Viagens ou a PAA.

PAN AMERICAN

SÒMENTE a Pan American possui Radar em todos os seus vôos

A LINHA AÉREA DE MAIOR EXPERIÊNCIA DO MUNDO

Rio de Janeiro: Avenida Presidente Wilson, 165-A (ao lado da Embaixada dos EE. UU.) – Telefone: 52-8070

São Paulo: Avenida Ipiranga, 95-103 – Telefone: 36-0191

* Marca Registrada

Diario Carioca

Diretor Presidente: Horácio de Carvalho Junior
Diretor Redator-Chefe: Danton Jobim

Fundado em 17 de julho de 1928

RIO DE JANEIRO, 24 DE AGÔSTO DE 1956

A nossa opinião

Atitude suspeita

As afirmações dos dirigentes da UDN, dentro da nova Comissão de Inquérito ontem instalada, e fora dela, devem ser recebidas sob reserva, pois é difícil acreditar não estejam os udenistas, tal fàcilmente excitáveis, excitados ante a perspectiva de poderem cozinhar um bom escândalo com o qual se perturbe eventualmente a tranquilidade da vida brasileira. As juras de isenção e de apartidarismo, no cumprimento da tarefa, devem ser desde logo confrontadas com as críticas e as ameaças que as acompanham, num indício bastante claro de que, se as coisas não marcharem como quer a UDN, pretendem seus representantes abrir a bôca no mundo e, de qualquer jeito, armar escândalo...

Ora, tendo dois representantes no órgão inquiridor, não cabe a UDN alegar qualquer quebra de fórmulas regimentais ou de praxes parlamentares. Foi-lhe assegurada representação e direito de participar nos trabalhos de investigação. Apenas por natural prudência, tratando-se de comissão essencialmente política, os partidos da Maioria reservaram-se os postos de contrôle do novo órgão para resguardar-se contra eventuais sortidas do espírito faccioso, que tanto tem assinalado a atuação udenista nestes últimos tempos.

A UDN está na comissão representada por quem ela quis. Por que estranhar que a Maioria tenha repelido sua imposição, negando-lhe as rédeas de um organismo político que, pela própria natureza das coisas, devem ficar nas mãos da Maioria? O papel da Oposição não é de dirigir, mas de fiscalizar, e êste lhe foi mais do que amplamente assegurado. A composição da comissão foi correta e as críticas que prèviamente lhe faz a Oposição denunciam o ânimus com que os srs. Agripino e Martins pensam desincumbir-se da tarefa política que lhes foi atribuída.

Não se deve esquecer que o líder do PTB e numerosos outros representantes do partido presidido pelo sr. João Goulart subscreveram o requerimento que criou a Comissão de Inquérito, numa manifestação bastante clara de que os trabalhistas não têm outro propósito senão o de ajudar o completo esclarecimento dos fatos. A certeza de que o Vice-Presidente da República permaneceu, sempre e sempre, fiel aos mandatos que exerceu e aos seus princípios de honra pessoal e cívica anima o PTB a desempenhar o papel de comandante dessa investigação, da qual resultará, sem sombra de dúvida, a proclamação da inocência do sr. João Goulart.

Êsse mesmo propósito é que aconselha o PTB e os partidos da Maioria a se precaverem contra as ciladas do ódio e do facciosismo que se aninham nas dobras da ação udenista.

Chegou a hora de trabalhar

Ultimam-se alguns reajustamentos de preços, sem dúvida sacrificando a coletividade. Convenhamos, porém, que as coisas não estão acontecendo nos têrmos das previsões que se vinham fazendo. A catástrofe que abalaria a Nação em consequência dos novos níveis de salário-mínimo vai sendo reduzida a proporções nada alarmantes.

O perigo agora é o surto inflacionário. Se o Govêrno conseguir a redução dos "deficits", limitando as emissões de papel-moeda, segundo se admite em face da política oficial de poupança, temos o direito de esperar dias melhores. Sobretudo se fôr contida a expansão do crédito. Então, pode-se, sem otimismo exagerado, prever que caminhamos para a estabilidade, afastando-se da coletividade essa gangôrra de preços e salários, conduzindo, nas suas alternativas, a Nação ao pesadelo dos desajustamentos econômicos e sociais. Mão firme nas finanças e na execução orçamentária, olho vivo nas autarquias, paciência e tenacidade no comando e nos contrôles!

Vencida a crise político-militar, fortalecidos o regime e o Govêrno, JK pode agora enfrentar os problemas administrativos, preparando o terreno para as colheitas de 1957 a 1960. E' preciso que todos ajudem o Presidente a servir ao Brasil, especialmente os seus auxiliares mais diretos. A Nação exige trabalho e produção. Chegou a hora da largada para o desenvolvimento econômico e o bem-estar.

O livro do momento

O sr. Eugênio Gudin acaba de publicar um livrinho oportuno e interessante sôbre o problema da inflação. Nesse trabalho altamente educativo, apresentado em forma e estilo didáticos, o ilustre economista coloca a questão em têrmos precisos e claros, mostrando as causas e os efeitos do mal que ameaça a ordem econômica e social.

Depois de emitir conceitos definindo o assunto, oferece o autor vários exemplos elucidativos, de modo a tornar acessível a todos a compreensão dos fenômenos inflacionários. E mostra como se combate o câncro, que se origina dos "deficits" com emissão de papel-moeda, da expansão imoderada de crédito, dos aumentos indiscriminados de salários, tudo conduzindo à espiral dos preços.

Todos os aspectos da matéria são abordados, tendo em vista a conjuntura nacional, inclusive aqueles que se relacionam com o desenvolvimento econômico e o bem-estar coletivo.

Foi êsse, sem nenhuma dúvida, mais um excelente serviço prestado ao país pelo sr. Eugênio Gudin. Seu livro deveria ser objeto de amplo debate público, através da imprensa e do rádio, pois, esclarece o mais grave problema do Brasil no momento. Poderia entrar nos programas de ensino de grau médio e de todos os concursos que se realizassem na atualidade. E' leitura igualmente recomendada para parlamentares e autoridades executivas.

S. A. DIARIO CARIOCA
Administração e Redação
AVENIDA RIO BRANCO N. 25
Sede Própria
SUCURSAL EM SAO PAULO:
AV. IPIRANGA, 879 — 13.º ANDAR — SALAS 131 e 133
Telefones: 35-5369 e 36-4564
SUCURSAL EM BELO HORIZONTE
AV. AFONSO PENA, 774 — 3.º ANDAR — SALA 308

TELEFONES

Diretor-Geral	43-6466
Diretor-Redator-Chefe	43-5574
Gerente	43-3930
Gerência	23-4643
Chefe da Redação	43-5574
Secretaria	43-5539
Política	23-4437
Economia e Finanças	23-3239
Reportagens	23-4472
Polícia	23-5062
Esportes e Suplementos	23-3239
Departamento Promoção e Vendas	23-3662
Depto. Gráfico	43-5606
Depto. de Publicidade	23-3763
Depto. de Publicidade	43-6357

ASSINATURAS

VENDA AVULSA	Cr$
Número do dia	1,50
Anual	300,00
Semestral	160,00

BRASIL E PAISES DA CONVENÇAO POSTAL

OUTROS PAISES

	Cr$
Anual	350,00
Semestral	200,00

RECLAMAÇÕES

ta de jornais nas bancas ou entrega do DIARIO CARIOCA aos Qualquer irregularidade de assinantes deverá ser reclamada ao "Departamento de ou pelo telefone 23-3662.

JAJANTES

Percorre o interior dos Es- Promoção e Vendas", por carta tados o nosso inspetor ROMUALDO PERROTA.

Chegou, afinal, a Mensagem

Álvaro Lins indicado para a Embaixada do Brasil em Lisboa

Plenário do SENADO

Chegou, ontem, afinal, ao Senado, devendo ser lido, no expediente da sessão de hoje daquela Casa do Congresso, o ofício da Presidência da República que acompanha a mensagem do sr. Juscelino Kubitschek submetendo à aprovação da Câmara Alta a indicação do sr. Alvaro Lins para chefiar a nossa Embaixada em Portugal.

O sr. Novais Filho justificou da tribuna a apresentação de projeto de lei que proibe, durante dois anos, a importação de automóveis de passeio, seja qual fôr a marca ou procedência.

EXCEÇÕES E PRIVILÉGIO

Acrescenta o projeto do parlamentar pernambucano que "dentro das exigências fiscais vigorantes em 1955 poderão ser importados caminhões, camionetas, jipes ambulâncias e ônibus" e que "aos agricultores registrados no Ministério da Agricultura é facultada a importação, de três em três anos, mediante a livre obtenção de divisas, de caminhões, de preço não excedente a três mil e quinhentos dólares, ou um jipe ou uma camioneta, de preço até dois mil e duzentos dólares". Finalmente, fixa o projeto que "não é permitida a transferência dos veículos a que se refere o art. 3.º (privilégios dos agricultores) senão depois de decorrido o prazo de três anos na posse do importador".

LOCAÇÃO DE PRÉDIOS

O sr. Carlos Lindemberg, ressaltando que o seu trabalho não pretende atender uma solução definitiva para as relações contratuais relativas à locação de imóveis urbanos, apresentou projeto de lei (integra em outro local desta edição) regulando a locação de prédios residenciais urbanos, no qual introduz profundas modificações na legislação em vigor.

MINISTÉRIO DA ECONOMIA

O projeto de lei que dispõe sôbre a criação do Ministério da Economia, após longa discussão, da qual participaram os srs. Felinto Muller, Álvaro Adolfo, Kerginaldo Cavalcanti, Juraci Magalhães, Moura Andrade, Gomes de Oliveira, Domingos Velasco, Coimbra Bueno e Vitorino Freire, teve o regime de urgôncia, a que se achava subordinada sua tramitação, revogado e foi retirado da Ordem do Dia, a fim de ser estudado pela Comissão Interparlamentar constituída para elaborar as sugestões da reforma do nosso sistema administrativo.

PRIVILÉGIOS

Depois de falarem os srs. Moura Andrade e Othon Mader, apontando as inconveniências da aprovação do projeto que restabelece privilégios das Caixas Econômicas Federais (recolhimento obrigatório dos dinheiros de menores; dos dinheiros das fundações e sociedades civis; a garantia de formação ou aumento de capitais das mencionadas fundações ou sociedades; fianças dos exatores de repartições públicas e outros) teve o mesmo sua primeira parte rejeitada, ficando somente para votação os artigos referentes à concessão de autorização às ditas Caixas Econômicas para operar em seguros de renda imobiliária de empréstimos hipotecários que tenham concedido ou venham a conceder. Esse trecho, porém, deixou de ser votado em virtude de haver sido constatada falta de "quorum" quando foi pedida a verificação da votação da emenda do sr. Othon Mader que pedia a rejeição também dessa parte do projeto.

SÚMULA DA SESSÃO

O sr. Gilberto Marinho pediu a aprovação do projeto que concede auxílio à Cruzada São Sebastião (retirado da Ordem do Dia por 48 horas), renovando seus argumentos em favor "da obra meritória de d. Helder Câmara". Ainda o parlamentar carioca defendeu a aprovação do projeto que autoriza as Caixas Econômicas a operarem em seguro de renda imobiliária.

O sr. Cesar Vergueiro solicitou a transcrição nos Anais dos discursos pronunciados pelos srs. João Vasconcelos e Luís Roberto Vidigal, presidentes, respectivamente, da Confederação Nacional do Comércio e Federação do Comércio do Estado de São Paulo, nos quais é feito um apêlo para o desarmamento dos ânimos em favor da paz política no Brasil.

O sr. Georgino Avelino registrou a passagem do primeiro centenário de nascimento do sr. Augusto Leopoldo Raposo da Câmara, ex-governador do Rio Grande do Norte.

O sr. Freitas Cavalcanti dirigiu apelos ao Presidente da República e ao Ministro da Fazenda no sentido de ser liberado o crédito destinado a indenizações a centenas de habitantes — na maioria trabalhadores — cujas residências foram danificadas com as obras de construção do Cais de Penedo, em Alagoas e pediu a inclusão em Ordem do Dia do projeto que estabelece o rodízio dos contramestres de carga nos portos brasileiros.

Com. Parlamentar para apurar alta do custo do ensino

Plenário da CÂMARA

Dentre as numerosas proposições apreciadas ontem pelo plenário da Câmara — numa sessão de alto rendimento legislativo — foi aprovado, em discussão única, o projeto que cria a emprêsa urbanizadora do novo Distrito Federal (cuja íntegra publicamos noutro local).

Por outro lado, o plenário acolheu, ainda, requerimento que manda constituir uma Comissão Parlamentar de Inquérito destinada a apurar as causas do alto custo do ensino particular em todo o país. Posteriormente, ouvidos os líderes partidários, a mesa designará os membros da nova Comissão Investigadora.

SÚMULA DA SESSÃO

EXPEDIENTE:

— Presidente: Ulisses Guimarães.
— Presentes: 65 deputados.
— O sr. Badaró Júnior tece comentários a respeito da participação do Exército na batalha da produção rural.
— O sr. Benedito Vaz comemora a passagem do aniversário de fundação da Escola Superior de Guerra, cuja data transcorreu a vinte do corrente.
— O sr. Alencar Araripe veicula apelo que recebera da cidade de Crato, Ceará, no sentido de liberação de verbas orçamentárias destinadas ao fomento da produção agrícola daquela região.
— O sr. Abguar Bastos requer informações ao Poder Executivo sôbre sinistros de bens penhorados ao Banco do Brasil e lê, para que conste dos Anais, discurso proferido pelo jornalista José Queiroz Campos, no Segundo Tribunal do Juri do Distrito Federal sôbre a autonomia dos julgados do Tribunal Popular.
— O sr. Yukishigue Tamura defende reivindicações dos produtores de batatas do Estado de São Paulo e sugere, a respeito, providências que deveriam ser adotadas pelo Banco do Brasil a fim de não ser executado o contrato de financiamento da safra de 1955-1956, pois o excesso de chuva prejudicou a produção do corrente ano.
— O sr. Medeiros Neto dirige apelo ao Ministro da Aeronáutica no sentido da conclusão das obras do campo de pouso e do aeroporto de Palmeira dos Índios, em Alagoas.
— O sr. Armando Lages encarece a necessidade do reaparelhamento dos portos de Maceió e Penedo, em Alagoas.
— O sr. Magalhães Melo solicita à Comissão de Orçamento aprovação de emenda destinando verba ao Instituto Joaquim Nabuco, Pernambuco.
— O sr. Sérgio Magalhães tece comentários a respeito do constante aumento do custo da vida.
— O sr. Frota Aguiar reitera pedido de informações ao Ministro da Justiça sôbre fatos relacionados com o serviço médico da Polícia.
— O sr. Áureo Melo lê, para que conste dos Anais, artigo publicado no vespertino "Última Hora" sob o título "O caso Dorneles".
— O sr. Pontes Vieira, no "grande expediente", discorre a respeito do aniversário de falecimento de Agamenon Magalhães, cuja data transcorre hoje, exaltando a personalidade do ilustre político pernambucano.
— O sr. João Meneses tece longos comentários a respeito da situação econômico-financeira do país.

ORDEM DO DIA

— Presidente: Ulisses Guimarães.
— Presentes: 191 deputados.
— E' aprovado requerimento destinando o expediente do próximo dia 27 à comemoração do "Dia do Soldado", tendo sido o sr. Vieira de Melo designado orador oficial.
— São aprovados, entre outros, os seguintes projetos constantes do avulso dos trabalhos:
— em discussão única, o Orçamento do Ministério das Relações Exteriores, para o exercício financeiro de 1957;
— em discussão única, o projeto que dispõe sôbre a mudança da Capital Federal para o Planalto Central.
— em segunda discussão, o que dispõe sôbre o ensino de enfermagem no país.
— o que autoriza o Poder Executivo a prosseguir na construção da Estrada de Ferro Belém - Bragança, no Pará;
— o que autoriza o Poder Executivo a construir ponte sôbre o Rio Paraná, ligando São Paulo a Mato Grosso.
— E' aprovado projeto de resolução que cria Comissão Parlamentar de Inquérito para investigar o alto custo do ensino particular no Brasil.
— O sr. Campos Vergal critica o aumento do prêço do açúcar tendo pedido a liberação do produto que foi confiscado pela COFAP.
— O sr. Afonso Arinos protesta contra o fato de não haver sido nenhum dos membros de seu partido indicado para cargo de direção na Comissão Parlamentar de Inquérito sôbre imputações feitas pela "Tribuna da Imprensa" ao Vice-Presidente da República.
— O sr. Vieira de Melo, contesta as razões invocadas pelo líder udenista acentuando que foi rigorosamente observada a técnica parlamentar no caso em aprêço.
— O sr. Fonseca e Silva, prorrogada a sessão, volta a focalizar a questão da venda de terrenos no futuro Distrito Federal.

Encerramento: 18,15 horas.

Foi dissolvido o PDC no Amazonas: nova estrutura

Política Estadual

MANAUS, 23 — (Asap.) — O deputado Arruda Câmara, Presidente do Diretório Nacional do PDC, comunicou ao Tribunal Regional Eleitoral do Amazonas a dissolução do Diretório Regional do partido.

Por outro lado, a direção nacional do PDC designou uma comissão, integrada pelos desembargador André Vidal de Araújo, Rafael Faraco e José da Silveira Pinto, para reestruturar aquêle órgão.

JÂNIO NO RIO GRANDE

PÔRTO ALEGRE, 23 (Asapress) — O governador Jânio Quadros, de São Paulo, dirigiu telegrama ao governador Ildo Meneghetti, agradecendo o convite que lhe fêz para assistir à Exposição de Animais e Derivados, a instalar-se nesta capital a 1 de setembro.

O Chefe do Executivo bandeirante deverá chegar a 31 do corrente, acompanhado do Secretário de Agricultura de São Paulo.

Na oportunidade ao que se acredita, os dois governadores examinarão problemas políticos relacionados com a situação nacional.

CANDIDATURA PRESTES MAIA

SÃO PAULO, 23 (Asapress) — Vai tomando cada vez maior impulso o movimento em tôrno da candidatura do engenheiro Prestes Maia a prefeito desta capital. A propósito, o deputado Luciano Nogueira Filho, líder do PSD na Assembléia Legislativa, declarou ser o sr. Prestes Maia um candidato ideal, a que seu partido estaria disposto a apoiá-lo.

CANDIDATO À VICE-PREFEITO

SÃO PAULO, 23 (Asapress) — O governador Jânio Quadros ofereceu um almôço aos deputados Paulo Teixeira de Camargo e Ferreira Keffer, ambos do PSD, e Wilson Rahal, líder situacionista na Assembléia Legislativa.

Foi êsse o segundo encontro, em poucos dias, do sr. Ferreira Keffer com o Chefe do Executivo. Seu nome tem sido lembrado, ultimamente, para candidato a vice-prefeito na chapa do sr. Porfírio da Paz.

Por outro lado, os Diretórios Regional e Municipal do PSP reunir-se-ão no próximo dia 27, para debater a questão da sucessão municipal de São Paulo.

PSD PASSARÁ À INDEPENDÊNCIA

SÃO PAULO, 23 (Asapress) — Segundo se afirma nos círculos políticos desta capital, a onda de descontentamento no PSB está crescendo, dia a dia. E agora, pode-se observar que as coisas estão mais graves que na ocasião em que o senhor Cid Franco decidiu tornar-se deputado independente, contrariando a orientação partidária. Os descontentes — que somam grande maioria — exigem uma definição ou o senhor Jânio Quadros acerta os relógios com o seu partido, ou êste passará à independência.

PREFEREM CAETANO ALVARES

SÃO PAULO, 23 (Asapress) — Nenhuma alteração se registrou, nas últimas horas, quanto ao problema da sucessão municipal de São Paulo. Instado pelos dirigentes do PR a pronunciar-se sôbre o assunto, o governador Jânio Quadros absteve-se de fazê-lo, pois pretende lançar o nome de seu candidato numa grande convenção popular a ser realizada no mês de outubro.

Por outro lado, elementos de diferentes partidos continuam articulando a candidatura do sr. Prestes Maia, que talvez não vingue, pois não encontrou ressonância no seio do PSB, cuja maioria prefere a candidatura do sr. Caetano Alvares.

TERRAS DEVOLUTAS

GOIÂNIA, 23 (Asapress) — Uma numerosa caravana de políticos, dentre êles o próprio Governador do Estado, deverá seguir para a região de Formoso, local onde se desenrola uma rumorosa questão de posseiros, atendendo, assim ao convite formulado pelo líder José Porfírio.

Em Formoso será estudado o problema das terras devolutas, atualmente um dos maiores problemas de Goiás.

O imortal

Vai para Portugal

O decreto regulou além da lei

Assembléia Fluminense

Comentando o Decreto número 5.412, ontem publicado no Diário Oficial, regulamentando a lei que instituiu o abono provisório ao funcionalismo do Estado, o deputado Dail de Almeida declarou que o Govêrno tinha ultrapassado os limites regulamentadores, fixando e definindo matéria que não constava da lei aprovada pela Assembléia.

Disse que era a primeira vez que se via regulamentar uma lei que instituía um abono provisório, e depois de citar vários dispositivos contraditórios do novo decreto, insinuou, sarcàsticamente, que o assunto ainda não estava esgotado, pois da forma como fôra feito se tornava necessário um outro decreto esclarecendo pontos obscuros.

Diversos

Falaram, ontem, nas pequenas comunicações, os seguintes deputados: o sr. Vasconcelos Tôrres, para protestar contra o plano do cel. Mindelo, Presidente da COFAP, de fechar uma fábrica de rações balanceadas no município de Cordeiro, com grave ameaça para a pecuária local; o sr. Rodrigues de Oliveira, que apelou para o Ministro do Trabalho, no sentido da instalação do ambulatório do IAPI em Caxias, o qual já se encontra pronto, dependendo apenas da inauguração; o sr. Arsonval Macedo, para aplaudir a iniciativa do Govêrno de criar a 13a. Inspetoria e Recebedoria, sediada no município de Três Aios; o sr. José Hadad, que lamentou o fato do Secretário da Viação não o haver convidado para a cerimônia do lançamento da pedra fundamental do Grupo Escolar de Queimados, em Nova Iguaçu, quando a iniciativa partira de sua pessoa; e o sr. Adolfo Oliveira, para desenvolver críticas à administração municipal de Petrópolis, declarando que, apesar do município ter uma arrecadação superior a 100 milhões, nada, até o momento, tinha sido feito em benefício da coletividade.

Projetos

Na Ordem do Dia foram aprovados, em segunda discussão, os seguintes projetos: n. 351, abrindo o crédito especial de 182 mil cruzeiros, para o pagamento ao Hotel Quitandinha das despesas decorrentes da instalação dos «stands» da Exposição de Indústria e História; e n. 394, abrindo o crédito especial de 750 mil cruzeiros, para ocorrer ao pagamento de professoras do Colégio Nilo Peçanha, em Barra do Piraí.

A saúva burocrática

MAURÍCIO DE MEDEIROS

(Especial para o DIARIO CARIOCA)

A velhice tem suas compensações... Se se é otimista, confronta-se o Presente com o Passado e, como se viveu êsse Passado, sente-se como coisa viva o progresso. Por outro lado, ouvem-se com sorriso benévolo as imprecações, os vaticínios fúnebres, porque, em tudo, há repetições, e nada do que foi vaticinado em tempos idos se verificou... E ainda há as situações análogas, em que uma frase lançada como sentença no Passado pode ser adaptada ao Presente, com pequenas variantes...

Ao começo dêste século os que se ocupavam da cultura do solo anunciavam terrivelmente: "ou o Brasil acaba com a saúva, ou a saúva acaba com o Brasil"...

Felizmente a química aperfeiçoou as formicidas e, sobretudo, o solo se povoou, a agricultura se aperfeiçoou e o homem vai acabando com a saúva, sem que se tema que ela acabe com o Brasil...

No momento atual, quando as minhas funções atuais me põem em contato vivo e sentido com o dédalo de papéis, que a burocracia de um país em crescimento foi inventando, lembro-me da saúva de tempos idos. E tenho vontade de dizer que "ou o Govêrno acaba com o papelório, ou o papelório acaba com o Govêrno"...

Mas para acabar com o papelório seria preciso uma revisão ampla de nossa legislação, que se multiplicou em um sentido centralizador entorpecente da administração pública no "curto período" da Ditadura, com seus decretos-leis...

A centralização administrativa na pessoa do Presidente da República faz dêste cargo o do funcionário que mais assina papéis, por vêzes de uma banalidade incrível, mas que, sem essa assinatura, não poderão produzir efeito.

Se um Ministro verifica que em uma das repartições de seu Ministério se precisa de um funcionário além dos que aí estão lotados e possui em outra repartição do mesmíssimo Ministério funcionário da mesma categoria disponível, se êste é do quadro permanente, o Ministro tem de pedir ao Presidente da República autorização para lotá-lo na outra repartição e isso pelo prazo máximo de um ano...

Que sabe o Presidente da República sôbre as necessidades ou disponibilidades de serventuários de um dado Ministério? Nada. Tem de louvar-se nas informações de seu Ministro. Por que então não delegar-lhe desde logo o poder de transferir de umas para outras repartições os servidores lotados em cada qual delas? Porque a isso se opõe o Estatuto do Funcionalismo, que é uma lei, e exige a autorização presidencial.

Outro caso.

Uma repartição pública precisa executar obras de conservação em um dos estabelecimentos públicos. Há verba no orçamento. O Ministério tem seus técnicos em uma Divisão de Obras. Nada mais natural do que êsses técnicos verem quais são as obras, projetadas, especificá-las e orçá-las. O Ministro aprovaria o projeto e mandaria abrir concorrência. Lavrar-se-ia o contrato e executarr-se-ia a obra.

Mas o ritual é completamente diferente. O Presidente da República é quem autoriza as obras. E só pode fazê-lo depois que o Ministro mandou o projeto ao DASP que, por seus técnicos, tão oficiais quanto os do Ministério, examina e aprova o trabalho. E é o DASP, e não mais o ministro, que encaminha o projeto ao Presidente da República. Aprovado que seja, há que esperar a publicação do despacho presidencial para ser aberta a concorrência. Aprovada que esta seja pelo ministro, há que elaborar um contrato, que não pode ser executado antes de aprovação pelo Tribunal de Contas. Só depois disso tudo é que começam as obras.

E' frequente decorrerem mais de seis meses nessas formalidades. E é frequente que, quando as obras de reparo programadas no estudo primitivo são iniciadas, já a ação do tempo tenha feito mais estragos, que tornem urgentes obras ainda mais vultosas, para as quais não serve o contrato em execução...

Êsse é um exemplo entre milhares dos que podem ser dados como fruto do papelório que a legislação do país foi criando.

E' claro que diante dessa onda de papeis e formalidades o homem de Govêrno se veja frequentemente paralisado em suas iniciativas.

De onde poder-se adaptar à administração pública a sentença de começo dêste século sôbre a saúva: — "ou o Govêrno acaba com o papelório ou o papelório acaba com o Govêrno"...

O presidente Juscelino, que é um homem dinâmico, e até mesmo irrequieto, deve estar sofrendo terrivelmente a ter de ficar sentado horas a fio assinando papeis, dos quais a grande maioria é de coisas de rotina, que seus ministros poderiam resolver.

Talvez por isso êle tenha determinado a criação de uma comissão para simplificar a burocracia. Creio que essa simplificação só será possível com uma revisão completa de nossas leis sôbre administração. São elas que alimentam a terrível saúva burocrática...

O que Se Diz:

...QUE o estilo pomposo da versão publicada, ontem, no vespertino "Ultima Hora", sôbre a demora da expedição da mensagem do presidente Juscelino Kubitschek propondo a nomeação do acadêmico Álvaro Lins para Embaixador em Portugal não deixa dúvida quanto à identificação do seu autor...

●

...QUE, apesar de ter sido a mesma publicada sob a responsabilidade do repórter Luís Costa, pela adjetivação farta e bombástica, não resta dúvida que ela foi feita pelo pressuroso secretário "Doutor Francisco de Assis Barbosa", ex-Chico Barbosa, com a supervisão do supramencionado acadêmico (eufórico) Álvaro Lins...

●

...QUE existe no Senado incontrolável movimento, do qual participam representantes de todos os partidos, visando aprovar a indicação do novo embaixador com a maior brevidade possível...

●

...QUE êsse movimento tem como principal objetivo evitar que o sr. Álvaro Lins compareça àquela Casa do Congresso — para prestar esclarecimentos na Comissão de Relações Exteriores — com a mesma disposição que pronunciou seu discurso de posse na Academia Brasileira de Letras...

●

...QUE o dito movimento, por outro lado, contrária profundamente os planos do embaixador Heitor Lira, o qual, por questão sentimental de família, desejava permanecer mais algum tempo em Lisboa...

A opinião do leitor

O que vai pela Marinha

Do leitor G. Conselheiro:

"A desorientação da Marinha Mercante nacional é impressionante, principalmente nestes últimos trinta anos.

Já tivemos regular frota mercante, referente à quantidade de navios, na sua maioria, comprados já velhos, gastos pelo trabalho.

Da falta de uniformidade nos tipos e tamanhos dos barcos, agravada pelo errado costume de aproveitá-los demasiadamente velhos, antieconômicos, resultou o entorpecimento da nossa Marinha de comércio.

Para aumentar essas dificuldades, já não pequenas, surgiram os portos com suas construções desordenadas; sem a devida adaptação aos respectivos locais nem tampouco aos navios de grande tonelagem.

Esta desarmonia de cais e navios nos trouxe enormes dificuldades ao bom andamento das operações portuárias, em geral: serviço moroso, caro, imperfeito; causas principais da atrofia do comércio marítimo.

Portos aleijados, insuficientes e ainda sem a menor conexão com os transportes terrestres: rodoviários e ferroviários.

(Conclui na 10.ª página)

Catete dia a dia

O PROBLEMA DO TRATAMENTO — O coronel Ramagem exibiu-me, no dia seguinte ao da leitura, o texto original do discurso com que saudou o general Nelson de Melo, pelo seu aniversário. Como não me foi possível ouvir a gravação do discurso, registro aqui a retificação quanto à parte escrita: Realmente, no texto escrito do discurso, não existe a expressão "V. Exa. sois".

A SOLUÇÃO FELIZ — A propósito da nota acima, o comandante Natividade ou Nascimento (não me lembro bem), que serve no Gabinete Militar da Presidência, manifestava, ontem, a sua opinião, de que num caso dêsses retificação não adianta: deve-se resolver o caso "a pau".

O sadio comandante, pelo visto, deve ter-se dedicado em excesso às lides navais, o que o teria impedido de verificar que, em matéria de jornalistas, se os houve, têm sido muito raros os que se deixaram intimidar com opiniões dêsse gênero.

OBSERVAÇÃO — O sr. Geraldo Carneiro viu, ontem, na rua, um sujeito de mão quebrada, e fêz o seguinte e estranho comentário:

— Que coisa esquisita! Ultimamente, todo mundo vem andando de mão quebrada.

GRATIFICAÇÃO — O sr. Edgar Magalhães, Chefe do Serviço Parlamentar do Catete, vai se dedicar à luta contra as gratificações destinadas a funcionários que, embora requisitados, quase não vão (ou não vão mesmo) ao Palácio. A decisão — que é evidentemente justa — abalará um sistema usado através de muitas presidências, mas servirá, entre outras coisas, para consôlo dos funcionários que lá sulancam a trôco de gratificações realmente insignificantes.

AUSÊNCIA — A partir de hoje, esta seção dá uma trégua à gente do Catete. Espero que bastante para esfriar entusiasmos que já principiam a surgir.

EVANDRO

Cresce a dívida comercial da América Latina nos EE. UU.

Posição do Brasil face aos exportadores americanos: aumento de 1 milhão de dólares — Situação dos demais países latino-americanos — Diminuiu o valor das cartas de crédito emitidas pelo Brasil para US$ 16,4 milhões

NOVA YORK, 23 (AFP) — A dívida comercial da América Latina para com os exportadores dos Estados Unidos e pagável mediante contratos, elevava-se, em fins de julho, a 162,5 milhões de dólares, com um aumento de quatro milhões sôbre a de fins de junho, anuncia o Banco da Reserva Federal, desta cidade. Essa cifra é a mais elevada, registrada desde setembro de 1953.

AUMENTOS

A dívida colombiana, pagável por contratos, atingiu, em fins de julho, o total de 48,7 milhões de dólares, isto é, o seu nível recorde. Ao passo que a do Equador progrediu de 0,9 milhões para 6,4 milhões de dólares. Foram igualmente registrados aumentos nos casos da Bolívia, do Brasil, de Cuba, do México e de dez outros países. Em compensação, houve diminuições quanto a oito países, principalmente no caso do Peru, cuja dívida diminuiu de 0,4 milhões, passando para 9,7 milhões de dólares. Os novos contratos extraídos sôbre os importadores da América Latina, pelos exportadores dos Estados Unidos, aumentaram em julho de 0,4 milhões de dólares, passando para 38,3 milhões.

Êsse aumento é principalmente devido a uma progressão da dívida comercial do Brasil, de Cuba, do Equador, do México e do Uruguai, levando-se em conta uma diminuição de tiragens sôbre a Colômbia, o Peru e a Venezuela. Os do Brasil aumentaram de um milhão passando para o total de 3,3 milhões de dólares, e os de Cuba para a cifra de 3,6 milhões. Os da Colômbia, diminuiram de 1,3 milhões, passando para a cifra de 3,8 milhões de dólares, ao passo que os da Venezuela caíram para 7,4 milhões. Os pagamentos, por contratos realizados pela América Latina, em julho, elevaram-se a 34,3 milhões de dólares, com a diminuição de 0,6 milhões quanto à cifra de fins de junho.

Os pagamentos da Colômbia diminuiram de 1,5, passando para o total de 2,4 milhões de dólares. Diminuições menores foram assinaladas nos casos de nove outros países. Em compensação, 13 outros viram os seus pagamentos por contratos aumentar nesse período. Os pagamento pelos importadores brasileiros elevaram-se a 2,9 milhões de dólares, e os do Peru a 3 milhões.

CARTAS DE CRÉDITO

O montante das cartas de crédito confirmadas, emitidas pelos Bancos que participam dêsse relatório, aumentou pelo terceiro mês consecutivo, atingindo a 170,9 milhões de dólares, com um aumento de 7,7 milhões, verificando-se a cifra mais elevada, desde novembro de 1952. Foram notados aumentos para a Colômbia, Cuba, Peru e Uruguai. As cartas de crédito confirmadas, emitidas pelo Chile, elevam-se ainda a 11,8 milhões de dólares, com um aumento de 4,6 milhões de dólares. As da Argentina, que progridem há sete meses, elevam-se a 55,7 milhões; com um aumento de 3,8 milhões. O montante das cartas de crédito, emitidas pelo Brasil, diminuiu para a cifra de 16,4 milhões, sendo essa a primeira baixa notada dentro de cinco meses. O do Panamá baixou de 2,4 milhões de dólares. Outras diminuições foram registradas quanto à Bolívia, Equador, Salvador e México.

COLUNA BANCÁRIA

Empréstimos simples

Constantemente ouvimos de bancários queixas decorrentes da morosidade com que estão sendo atendidos os empréstimos simples, depois da elevação do "quantum" a ser mutuado. Não desconhecendo ter havido acúmulo de serviço devido à quantidade de inscrições sugerimos à direção do Instituto dos Bancários a publicação dos empréstimos que forem sendo atendidos pela ordem numérica da inscrição e com o respectivo nome do associado.

City Bank Clube

Realizou-se ontem nos salões do City Bank Clube associação que congrega o funcionalismo do City Bank, animada festa dançante, estando programada outra para o dia 30 do corrente, das 18,30 às 21,30 horas.

Aniversário

Transcorreu ontem o primeido aniversário de ROGÉRIO VIANA, filho de d. Solange Viana e do sr. Racy Viana, funcionário do Banco da Bahia, Agência desta Cidade.

Associados recebidos pela Presidência do I.A.P.B.

(21/8/1956)

Iracema Pessoa das Neves, Hélio Machado, José Murilo Lira, Francisco Cotran, Antônio Mauro Reis, Hugo dos Santos Pereira, Paulino Pereira Filho, Adalberto de Castro Silva, Genuino Ferreira Mafra, Manoel Dutra Lopes, Walter Cunha, Carlos Santos, Sidney Caldas, David Zanotta, Alberto Ribeiro dos Santos, Oswaldo de Oliveira, Antônio Leitão, Henrique Macchiorlatti, Luiz Falho de Mello Filho, Oswaldo de Freitas Cunha, Rosalvo José da Silva, Pedro Paulo Caetano da Silva, Lauro de Lucca Camargo, Simão Manus, Célio Dantas, Sidonio Muniz Machado, Antônio Queiroz Juca, Sócrates da Cunha, Hyero Brandão Almeida, Armando Wernek, Genofre Luiz de Oliveira Xavier, Labib Dutra Archanjo, João Augusto Correia Lopes, Maria Wanda Freitas, Adjalma Ferreira, Anexio Fragnan, Jorge Ribeiro Gonçalves, Bernardino de Britto, Geraldo Maia Cesar da Rocha, Celso Pinheiro, Mozart Lopes Ribeiro, Michel Dib, Geraldo Gomes de Maria e Nestor Castelo Branco.

DR. NEWTON MOTTA
MÉDICO
DOENÇAS DE SENHORAS — OPERAÇÕES E PARTOS
Rua México, 21 — Sala 1101
TELEFONE: 22-4273

A EMPRÊSA DE TRANSPORTES MINAS GERAIS S.A.
A mais completa Organização Rodoviária de Transportes e Carga
RIO — NITERÓI
S. PAULO — SANTOS
BELO HORIZONTE

LLOYD BRASILEIRO - Patrimonio Nacional
Escritório Central: Rua do Rosário 2/22
Tel. 23-1771
Passagens: Avenida Rio Branco, 44/46
Tel. 43-1247

NORTE

CAMPOS SALLES (Paquete)
Receberá cargas no Arm. 13 até 25 do corrente.
Sairá a 30 do corrente, às 15 horas para: SALVADOR — RECIFE — BELÉM — SANTARÉM — OBIDOS — PARINTINS — ITACOATIARA e MANAUS.

DUQUE DE CAXIAS (Paquete)
Sairá a 4 de setembro, às 15 horas para: SALVADOR.
NOTA: Solicitamos comparecer a Seção de Passagens, até o dia 27-8-56, para adquirirem seus respectivos bilhetes os portadores das seguintes inscrições:
SALVADOR: 791 à 817.
Os demais portadores de inscrições deverão comparecer a partir do dia 28-8-56.

RODRIGUES ALVES (Paquete)
Sairá a 3 de setembro, às 15 horas, para: RECIFE — CABEDELO e NATAL.
NOTA: Solicitamos comparecer a Seção de Passagens, até o dia 27-8-56, para adquirirem seus respectivos bilhetes os portadores das seguintes inscrições:
CABEDELO: 164 a 167.
NATAL: 277 a 300.
Os demais portadores de inscrições para os portos acima, deverão comparecer a partir do dia 28-8-56.

BOCAINA (Cargueiro) (VG 130 I)
Sairá a 28 do corrente, às 16 hs., para: ILHÉUS — SALVADOR, ARACAJU e PENEDO.

RIO SOLIMÕES (Cargueiro) (VG. 140 I)
Sairá para: S. LUIS e BELÉM.

GOIAZLOIDE (Cargueiro) (VG 135 I)
Sairá para: VITÓRIA.

EUROPA (SAÍDAS DO RIO)

LÓIDE PARAGUAI
Sairá a 28 do corrente, para: VITÓRIA — BARRA DE ILHÉUS — SALVADOR — CABEDELO — RECIFE — HAVRE — LONDRES — ANTUERPIA — ROTERDAM — BREMEM e HAMBURGO.

LÓIDE MÉXICO
Sairá a 8 de setembro, para: VITÓRIA — BARRA DE ILHÉUS — SALVADOR — RECIFE — DAKAR — CASABLANCA — LISBOA — LEIXÕES — BARCELONA — MARSELHA — NAPOLES — LIVORNO e GÊNOVA.

AMÉRICA DO NORTE
SAÍDA DO RIO

LÓIDE HONDURAS
Sairá a 26 do corrente, para: VITÓRIA — HOUSTON e NEW ORLEANS.

LÓIDE GUATEMALA
Sairá a 28 do corrente, para: BARRA DE ILHÉUS — SALVADOR — TRINIDAD e NEW YORK.

AMÉRICA DO NORTE
SAÍDA DE SANTOS

LÓIDE HONDURAS
Sairá a 25 do corrente, para: VITÓRIA — HOUSTON e NEW ORLEANS.

LÓIDE GUATEMALA
Sairá a 27 do corrente, para: BARRA DE ILHÉUS — SALVADOR — TRINIDAD e NEW YORK.

AVISO
Qualquer alteração na data de saída dos navios, será publicada neste mesmo local.

Mercados e Cotações

CAMBIO LIVRE

O mercado de câmbio livre esteve ontem, paralizado.

BANCOS PARTICULARES

Aberturas		
Dólar, venda	75.00	—
Dólar, compra	73.30	—
Libra, venda	207.00	—
Libra, compra	201.00	—
Marco, venda	17.70	—
Marco, compra	17.10	—
Escudo, venda	2.63	—
Lira, compra	0.120	—
Lira, compra	0.113	—

Fechamento		
Dólar, venda	75.30	—
Dólar, compra	73.30	—
Libra, venda	207.00	—
Libra, compra	201.00	—

Câmbio

O mercado de câmbio oficial funcionou, ontem em posição estável e sem alterações nas taxas. O Banco do Brasil para cobranças vencidas em zero para remessa e cotas autorizadas declarou vender libras à vista para entrega pronta a Cr$ 52.69.M e dólares a Cr$ 18.82. Aquele Banco comprava letras de exportação a Cr$ 51.4080 sôbre Londres e a Cr$ 18.30 sôbre Nova York.

O Banco do Brasil afixou as seguintes taxas.

Fecho inalterado		
Libra	52.6960	51.4080
Dólar	18.82	18.30
Escudo	0.6607	[illegible]
Franco belga	0.3791	0.3698
Pêso uruguaio	4.4970	4.3404
Marco	4.5126	1.4023
Lira	0.0303	0.0295
Florim	4.9527	4.8396
Franco suiço	4.4269	4.2890
Coroa sueca	3.6402	3.5511
Coroa tcheca	4.6139	2.55
Coroa dinamarquesa	2.749	2.6344
Franco francês	0.0538	0.0525
Pêso argentino	N/C	N/C
Pêso boliviano	0.3157	—

OURO FINO

O Banco do Brasil comprou ontem a grama de ouro fino na base de 1.000 e 1.000 em ouro amoedado ao preço de Cr$ 20.8176.4.

Câmara Sindical

Médias cambiais fixadas em 21 de agosto de 1956:

Países	Mercado Livre
América do Norte, Dólar	75.32
Alemanha, Marco	17.79
Bélgica, Franco Belga	1.65
Canadá, Dólar	77.00
Dinamarca, Coroa	9.50
França, Franco	0.21
Inglaterra, Libra	206.31
Itália, Lira	0.12
Portugal, Escudo	2.6474
Suécia, Coroa	13.54
Suiça, Franco	17.58
Uruguai, Pêso	18.20

MERCADO OFICIAL

América do Norte, Dólar	18.82
Alemanha, Marco	4.5076
Bélgica, Franco Belga	0.3788
Dinamarca, Coroa	2.7499
França, Franco	0.0538
Holanda, Florim	4.9512
Inglaterra, Libra	52.6960
Itália, Lira	0.0302
Suécia, Coroa	3.6402
Suiça, Franco	4.4269

Nota — A média de Suiça-Franco, ontem, foi de Cr$ 4.4269 e não como saiu publicado.

MOEDAS

América do Norte, Dólar	76.00
Alemanha, Marco	19.24
Argentina, Pêso	2.54
Espanha, Peseta	1.78
França, Franco	0.1943
Itália, Lira	0.1
Portugal, Escudo	2.71
Uruguai, Pêso	18.43

[illegible]

Bonificações [illegible] conforme instrução 131, da SUMOC:

Primeira Categoria

Dólar	26.70
Convênio	22.38
Libra	
Suiça	4.3648
Suécia, Coroa	3.6402
França	0.0491
Bélgica	0.3730
Suécia	3.3249
Dan Kr.	2.4661
Islândia	48.132
D M.	4.4524
Florim	4.9211
Lira	0.0599

Segunda Categoria

Dólar	24.70
Convênio	22.95
Libra	69.16
Suiça	5.76
França	0.0655
Bélgica	0.4940
Suécia	4.4390
Dan. Kr.	3.2924
Islândia	64.26
D M.	5.8809
Florim	6.50
Lira	0.0395

Terceira Categoria

Dólar USA	36.64
Convênio	34.41
Libra	103.592
Suiça	8.5444
França	0.0983
Bélgica	0.7328
Suécia	6.6557
Dan. Kr.	4.9365
Islândia	96.348
D. M.	8.7238
Florim	9.6422
Lira	0.0586
Dólar USA	48.64

Quarta Categoria

Convênio	45.92
Libra	136.192
Suiça	11.3428
França	0.1312
Bélgica	0.9728
Suécia	8.882
Dan Kar.	6.5870
Islândia	128.578
D M.	11.5809
Florim	12.8001
Lira	0.0778

Bôlsa de Valores

Regulou a Bolsa, ontem, com trabalhos ativos nos títulos em evidência. Cotaram-se sem firmeza as Obrigações de Guerra e as apólices da União, regulando as de São Paulo, sorteáveis; calmas e as de Minas mal colocadas e fracas. Acharam-se em boa posição as ações da Companhia Siderurgica, que fecharam firmes, conforme se confirma das vendas que damos adiante.

VENDAS REALIZADAS ONTEM

		Cr$
	União	
30	O. Porto	690,00
380	D. Emis. Nom.	605,00
148	Id. pt.	715,00
17	Idem ... d	725,00
329	Idem — Emp. Antigos	690,00
56	Idem	700,00
373	Reajust.	715,00
	OBRGS.:	
12	Guerm de Cr$ 100	76,00
17	Id. Cr$ 200	152,00
1	Id. Cr$ 500	385,00
9	Id. Cr$ 1.000	775,00
323	Idem	777,00
	ESTADUAIS: Apls.:	
100	Minas — Rec. Econ. 1a. Série	515,00
49	Id. 2a. Série	523,00
50	Minas 1934 pt. — 2a. Série	98,00
10	Id. 3a. Série	105,00
5	S. Paulo — 4o. Centenário	345,00
450	Idem Unificadas	560,00
111	Idem Uniformizadas	765,00
	Municipais do D. F.:	
115	Emp. Municipal Lei 800 pt.	590,00
264	Emp. Lei 820	720,00
10	Emp. 1931	166,00
	BANCOS — Ações:	
110	Boavista de Cr$ 500	1.750,00
600	Brasil de Cr$ 200	560,00
	COMPANHIAS:	
973	Fac. de Tec. Nova América Cr$ 200 Nom.	700,00
85	Arno S. A. Ind. e Com. Cr$ 1.000 — Pref.	1.170,00
50	Idem	1.180,00
95	Idem	1.190,00
50	A Exposição Modas Cr$ 1.000 — Pref.	1.070,00
101	Carioca Industria — Cr$ 100	165,00
150	Brasileira de En. Elétrica pt. Cr$ 200	160,00
200	Brahma Ord. Cr$ 200	520,00
600	Id. Pref.	515,00
200	Idem	520,00
125	F. e Minas Gerais — Cr$ 200	162,00
100	Listas Telefônicas Brasileiras Cr$ 200	300,00
145	Mesbla Cr$ 200	266,00
485	Sta. Rosa de Cr$ 200	125,00
450	Paulista F. e Luz — Cr$ 200	165,00
50	Sanson Vasconcellos Orc. C/D.v. Cr$ 1.000	1.000,00
50	Idem. Pref.	1.000,00
148	B. Mineira pt. — Cr$ 1.000	1.790,00
604	Sid. Mannesmann — Cr$ 1.000 — Ord.	1.100,00
350	Idem Pref.	1.080,00
10	Sid. Nacional	210,00
50	Vale R. Doce	900,00
400	S. A. White Martins	410,00
	ALVARAS:	
208	Aç. Cia. Brasil Indust.	200,00

Café

O mercado de café disponível funcionou, ontem, sustentado e sem alteração nos preços. O tipo 7, foi cotado ao preço anterior de Cr$ 314,00 por 10 quilos e durante os trabalhos não houve vendas. Fechou inalterado. O movimento verificado foi o seguinte: — Entradas 5.253 sacas, sendo 3.149 pela Leopoldina; 495 pela Marítima e 1.609 pela estrada de Rodagem. Embarques 6.366 sacas, sendo 3.300 para a Europa e 3.066 para a Asia. Existência 440.245. Café despacrado para embarques 43.557 sacos.

Preços por 10 quilos

Tipo 2	374,00
Tipo 3	362,00
Tipo 4	350,00
Tipo 5	338,00
Tipo 6	326,00
Tipo 7	314,00
Tipo 8	302,00

PAUTAS

Paulista tipo 3 ... Nominal

Estado de Minas (27/7/56)

Cafés comuns	Cr$ 31,40
Cafés finos	Cr$ 47,55
Estado do Rio, café comum	Cr$ 32,00

CAFÉ A TERMO

CONTRATO "A"

Abertura

Meses	Vend.	Comp.
	Cruzeiros	
Agôsto, 1956	S/V	S/V
Setembro, 1956	328,00	325,00
Outubro, 1956	334,00	329,00
Novembro, 1956	336,00	332,00
Dezembro, 1956	338,00	334,00
Janeiro, 1957	340,00	335,00

Vendas — Não houve.
Mercado — Firme.

FECHAMENTO

Meses	Vend.	Comp.
	Cruzeiros	
Agôsto, 1956	S/V	323,00
Setembro, 1956	329,50	325,00
Outubro, 1956	333,00	328,00
Novembro, 1956	S/V	331,00
Dezembro, 1956	339,00	334,00
Janeiro, 1957	S/V	335,00

Vendas — Não houve.
Mercado — Sustentado.

Açúcar

Esse mercado regulou ontem, calmo e com os preços inalterados. Entradas 678 sacos do Estado do Rio. Saídas 17.249. Existência 41.733 sacos.

Cotações por 60 quilos

Branco cristal	435,00
Cristal amarelo	390,00
Mascavinho	330,00

Algodão

O mercado de algodão em rama funcionou ontem, calmo e com os preços inalterados. Entradas 834 fardos, sendo 624 do Rio Grande do Norte, 110 do Paraná e 624 do Rio Grande do Norte. Saídas 1.530. Existência, 30.794 fardos.

(Condições do Mercado)

Fibra média:	Cruzeiros
Seridó, tipo 3	460,00 a 465,00
Seridó, tipo 4	455,00 a 460,00
Sertões, tipo 3	410,00 a 415,00
Sertões, tipo 5	385,00 a 390,00
Ceará, tipo 3	405,00 a 410,00
Ceará, tipo 3	420,00 a 425,00
Ceará tipo 5	Nominal
Fibra curta:	
Matas, tipo 3	375,00 a 380,00
Matas, tipo 5	355,00 a 360,00
Paulista, tipo 3	Nominal
Paulista, tipo 7	410,00 a 415,00

MOLÉSTIAS SEXUAIS — IMPOTÊNCIA
NOS CASOS INDICADOS — CONSULTA CR$ 30,00
Tratamento pela hormonioterapia e alta frequência específica da velhice precoce da função sexual no homem e na mulher, irritabilidade, fadiga e insônia, nos casos indicados. Enfermagem a cargo de técnico e profissional diplomado
CLINICA DR. SANTOS DIAS
RUA SAO JOSÉ, 50 — 9.° andar — Conjunto 903 — TEL. 32-6280
Horário: diàriamente das 14 às 19 horas.

ÔNIBUS
RIO-CAMBUQUIRA
Informações e venda de passagens diàriamente no balcão da Estação Rodoviária Mariano Procópio (administração).

LEILÃO DE DIVISAS

Rendeu Cr$ 38.127.110,0 Oo leilão de divisas realizado ontem na Bôlsa de Valores do Rio, cujos resultados damos abaixo:

ESPECIE DE DIVISAS	Cat	Montante das Divisas: Oferecidas	Licitadas	Sobras	Agios: Mínimo	Máximo
US$ ESPANHA Pronto	1a	26.000	—	26.000	—	—
	2a	81.000	81.000	—	33.10	33.40
	3a	110.000	110.000	—	41.10	42.50
	4a	18.000	18.000	—	85.00	89.00
	5a	5.000	5.000	—	136.50	136.50
US$ FINLANDIA Pronto	1a	6.000	—	6.000	—	—
	2a	121.000	121.000	—	40.00	42.10
	3a	15.000	15.000	—	38.30	38.30
	4a	2.000	2.000	—	55.10	55.10
	5a	2.000	2.000	—	100.60	101.00
US$ HUNGRIA Pronto	1a	32.000	32.000	—	25.10	25.70
	2a	17.000	17.000	—	37.50	38.00
	3a	35.000	35.000	—	45.70	46.50
	4a	5.000	5.000	—	68.00	68.00
	5a	2.000	2.000	—	110.60	110.60
US$ TCHECO-ESLOVAQUIA Pronto	1a	35.000	35.000	—	25.00	29.30
	2a	30.000	30.000	—	43.00	46.60
	3a	75.000	75.000	—	58.10	60.40
	4a	8.000	8.000	—	96.40	96.40
	5a	3.000	3.000	—	127.00	127.00
COROAS DINAMARQUESAS Pronto	1a	371.000	371.000	—	4.03	4.13
	2a	455.000	455.000	—	4.92	4.97
	3a	399.000	399.000	—	10.51	11.10
	4a	14.000	14.000	—	15.08	15.15
	5a	14.000	14.000	—	17.55	17.61
L. ISLANDESA PRONTO	2a	30.000	30.000	—	87.30	88.70

Panorama Econômico — NO BRASIL E NO MUNDO

Compromissos cambiais do país no exterior

Assinala o Boletim da SUMOC, de abril dêste ano, ora em circulação, que em 31 de dezembro do ano findo os compromissos líquidos em moedas conversíveis para com o exterior e residentes no país (obrigações menos disponibilidades) somavam .... US$ 1.445,1 milhões — US$ 355,6 milhões vencíveis até 30-6-56 e US$ 1.109,5 milhões em datas posteriores.

Verifica-se uma redução da ordem de US$ 34,7 milhões de 31 de julho até o primeiro semestre dêste ano e uma alteração na composição dos compromissos, pois, em 31 de julho do ano passado tinhamos compromissos líquidos a saldar até 31 de dezembro do mesmo ano (5 meses) no montante de US$ 381,9 milhões e em 31-12-55 as responsabilidades com vencimento até 30-6-56 (6 meses) totalizaram US$ 335,6 milhões nessa aréa, ou seja, menos US$ 46,3 milhões.

Na aréa de moedas inconversíveis, a situação acusou sensíveis melhoras, uma vez que, em cinco meses, os nossos compromissos que totalizavam ... US$ 380,9 foram reduzidos de US$ 162,0 milhões. A composição dos compromissos nesta área também se modificaram favoràvelmente: assim é que em 31-7-55 as obrigações liquidas vencíveis dentro de 5 meses totalizavam US$ 340,7 milhões para uma soma global de US$ 574,1 milhões, ou cêrca de 60%; em 31-12-55, os compromissos líquidos com vencimento até 30-6-56 atingiam US$ 157,1 milhões para um total de US$ 380,9 milhões, ou seja, cêrca de 40%.

Na área de moedas de conversibilidade limitada os compromissos para com o exterior e com residentes no país somavam US$ ACL 198,4 milhões em agôsto, elevando-se a US$ ACL 208,5 milhões em 31-12-55, ou seja, subiram US$ ACL 15,7 milhões num período de 4 meses. Todavia, sob o ponto de vista de balanço de pagamentos registra-se uma redução da ordem de US$ ACL 30.868.000, de 30 de julho a 31-12-55.

Indústria siderúrgica nipônica no Brasil

TÓQUIO, 23 (FP) — Em prosseguimento das negociações nipo-brasileiras em curso, relativas à implantação de uma indústria siderúrgica em Minas Gerais, existe um terceiro plano visando a edificação de aciarias que poderão produzir anualmente de .... 350.000 a 400.000 toneladas de aço, a construção de altos fornos, bem como de conversores, por um custo total de 37 bilhões de yens, com uma participação japonesa de 15 bilhões.

O plano em vista projeta investimentos nipônicos da ordem de oito bilhões de yens, cifra inferior à que foi pedida pelo Brasil. O complemento poderia ser fornecido eventualmente por um empréstimo do Banco Internacional para Reconstrução e Desenvolvimento, ou por Bancos americanos. Além disso, o pessoal técnico e o material seriam fornecidos pelos japoneses.

Todavia, sòmente poderá ocorrer um acôrdo depois do regresso, em setembro, ao Rio de Janeiro, da delegação brasileira.

Preços mínimos para o algodão

Uma delegação de cotonicultores do Estado da Paraíba solicitou a interferência da Confederação Rural Brasileira junto ao titular da Fazenda, no sentido de que o algodão seja incluido entre os produtos que figuram na lista de preços mínimos, garantidos pela Comissão de Financiamento da Produção.

Como se sabe, êsse órgão estabelece prêços mínimos apenas para produtos alimentícios e para que sejam atendidos os cotonocultores haverá a necessidade de uma lei especial.

Novas alterações no tesouro

O sr. Augusto de Bulhões, atual titular da Diretoria das Rendas Internas, por determinação da atual administração fazendária, cederá o seu lugar ao sr. Gerson da Silva, antigo representante do Ministério da Fazenda junto à COFAP, e irá ocupar o cargo de Chefe do Serviço de Estatística Econômica e Financeira, vago com a transferência do sr. Afonso Almiro para a Direção da Despesa Pública.

Conferência de Alkmin

«A situação cambial do país acusa sensíveis melhoras, dado que as reservas de dólares se elevaram de US$ 400 milhões, em 21-12-55, para US$ 585 milhões, em 30-6-56» — declarou o sr. José Maria Alkmim na conferência que pronunciou ontem, no Clube dos Seguradores e Banqueiros.

Acentuou o Ministro da Fazenda que tal melhoria foi conseguida no prazo de seis meses, isto é, uma elevação da ordem de 95 milhões de dólares em nossas reservas.

Afirmou, a seguir, que de acôrdo com a política de valorização do cruzeiro, empreendida pelo atual Govêrno, através de várias providências, o ágio médio do dólar vem acusando expressiva queda. Assim é que caiu de .... 109,21, em julho dêste ano, para 89,13 nos últimos leilões dêste mês. Disse que na primeira categoria a queda foi de 22 cruzeiros; na 2a. de 18 cruzeiros; na 3a. de 30 cruzeiros; na 4a. de 17 cruzeiros; e na 5a. categoria de 54 cruzeiros.

De relance, passou pela recente concessão das linhas de crédito do Eximbank ao Brasil e os planos de reequipamento econômico em vista, pelos quais o país elevará para 70 mil o número de tratores em nossos campos. Anunciou que é propósito do Govêrno acelerar os investimentos, imprimir aos mesmos alto grau de seletividade, remodelar o aparelho fiscal, porque — disse — a sua estrutura data de 40 a 50 anos atrás, combate à evasão das rendas e sonegação dos impostos e simplificar os regulamentos fiscais, em benefício do contribuinte.

Exposição flutuante espanhola

Nos primeiros dias de setembro próximo dará entrada no pôrto do Rio de Janeiro o navio espanhol «Ciudad de Toledo», a bordo do qual se acha instalada a Exposição Flutuante Espanhola 1956.

Foram diversos os países que abrigaram a idéia de realizar uma exposição flutuante de seus produtos de exportação, com objeto de que uma amostra geral de sua produção nacional fôsse posta ao alcance imediato dos povos pela mesma interessados. Complexidades técnicas, de ordem diversa, fizeram-lhes limitar belas iniciativas. Agora a Espanha, superando as inumeráveis dificuldades da emprêsa, vai dar provas de seu constante esfôrço criador e sua capacidade e progresso técnicos, satisfazendo à curiosidade americana, com uma informação viva, original e palpável. O «Ciudad de Toledo» é uma palpitante notícia do esfôrço e progresso nacionais que a Espanha envia pelo mar.

Será o Rio de Janeiro o primeiro pôrto americano visitado pelo navio espanhol.

Desde o veloz «Pegaso» ao rico vinho Jerez; dos perfumes ao presunto serrano; da maquinaria pesada aos dentes artificiais; dos microscópios aos pneumáticos; dos brinquedos às armas de caça; dos tecidos aos aparelhos de precisão; da artesania aos plásticos; dos caminhões à cerâmica; das baterias de cozinha até um realejo, o curioso visitante, o importador, o comerciante, o técnico e o estudioso acharão todo o imaginável a bordo de um navio sob o pavilhão da Espanha. A exposição acha-se dividida em 16 setores.

Cái a exportação baiana

SALVADOR, 23 (Asap.) — De acôrdo com dados da Bolsa de Mercadorias de Salvador, no ano passado o volume total das exportações dos principais produtos do Estado da Bahia foi inferior em quase 10/ ao contingente exportado em 1954.

Os dois produtos fundamentais da economia baiana — cacau e fumo — que respondem pelos maiores valores na receita global, tiveram diminuidas suas remessas para o exterior em 1955. Dos subprodutos do cacau, dois apresentaram acréscimo — manteiga e torta — ao passo que um deles, a massa de cacau, acusou declínio de mais de 20 por cetno.

E' significativo o aumento verificado nas exportações de mamona, cuja cultura vem sendo ultimamente fomentada na Bahia, naturalmente com o objetivo de evitar, tanto quanto possível, que a economia desta unidade da Federação repouse quase que exclusivamente no cacau.

Para o total de Cr$ .... 2.374.958.000,00 no ano passado, cotrapõe-se a cifra de mais de 3,2 bilhões em 1954 evidenciando o quanto declinaram, em 1954, as exportações dêste estado, no período de um ano.

O confisco e a fraude

S. PAULO, 23 (Asapress) — O Presidente da Associação Paulista de Cafeicultores, sr. José Américo Sampaio, enviou o seguinte telegrama ao Presidente da República:

«Importadores e exportadores não suportam os entraves da burocracia brasileira. Noutros países três documentos bastam para a exportação. No Brasil são necessários 58, com 126 vias e itinerário de 18 quilômetros para a sua obtenção. Firmas tradicionais estão na iminência de abandonar o mercado. O odioso confisco cambial, criador e estimulador das fraudes, em breve tornará gravosos todos os produtos. Nossos estoques de café crescem, apesar das colheitas ínfimas, porque os consumidores só nos compram o que lhes falta, depois de esgotados os estoques dos concorrentes. Breve estaremos eliminados dos mercados mundiais, seguindo o café o destino da borracha. Tudo isso e crises futuras por responsabilidade do Govêrno».

Paralisação bancária

GARÇA, 23 (SP) — Na reunião levada a efeito na Câmara Municipal, para tratar de assuntos econômicos, a qual compareceu grande número de representantes do comércio, lavoura e indústria locais, ficou resolvida a remessa de telegramas ao Ministro da Fazenda, Presidente da República, Presidente do Banco do Brasil e Governador do Estado. Reina a mais completa estagnação no movimento bancário e grande expectativa no meio das classes produtoras. Os bancos locais não estão operando, naturalmente à espera de alguma ordem superior e os interessados não tomam providências mais drásticas, a fim de cumprir seus compromissos, esperando a palavra oficial, com respeito às suas reivindicações justas e inadiáveis.

Exportação de agave

O índice de exportações de agave (sisal) atingiu, em 1955, a expressiva cifra de 80.342 toneladas, no valor de 520 milhões de cruzeiros, correspondentes a .. 11.291 mil dólares. Êsse volume de exportações é o mais alto dos últimos anos. Em 1953 exportamos 22.322 toneladas, no valor de 108,5 milhões de cruzeiros, e em 1954, 55.201 toneladas, no valor de 267 milhões de cruzeiros.

As exportações de 1955, que compreendem o sisal em bruto e semelhantes, destinaram-se principalmente aos Estados Unidos (49.800 tons.), Alemanha (19.234 tons.), Polônia (1.545 tons.) e Argentina (1.000 tons.). Remessas apreciáveis foram feitas para a Tchecoslováquia, Iugoslávia, Chile e Israel.

INCREMENTO DA CULTURA

Estimativas oficiais para a produção de agave em 1955 permitem verificar que, nesse ano, o quantitativo alcançado foi igualmente excepcional: 90 mil toneladas.

Quadros divulgados pelo IBGE patenteiam o incremento que vem tendo a cultura dessa amarilidácea em nosso país. Assim é que entre 1952 e 1955, a área de plantio aumentou de 67 mil para 93 mil hectares, enquanto o número de pés em produção ascendia a 265 milhões, registrando-se um acréscimo de quase 60 milhões.

O fomento da cultura de agave foi particularmente assinalável nos Estados de Pernambuco, Rio Grande do Norte e Bahia; em menor escala no Ceará, Alagoas e São Paulo.

OUTRAS REGIÕES PRODUTIVAS

Na Paraíba, maior produtor brasileiro, a área cultivada pràticamente estacionou, bem como o rendimento por hectare. Com o crescimento da colheita no conjunto do país, a contribuição paraibana, de 42,2 mil toneladas, em 1955, embora não muito inferior à de 1951 (46,5 mil tons), teve sua proporção reduzida de 84% para 47% do total nacional. Enquanto isso, a produção pernambucana aumentava de 360 toneladas em 1951 para 19.700 tons., em 1955; a do Rio Grande do Norte, de 3.100 tons. para 11.300 tons., e a da Bahia, de 4.900 tons. para 14.500 tons. Em 1955, Alagoas produziu 740 tons., S. Paulo 700, Ceará 450, Sergipe 200 e o Pará 20 toneladas.

"METRÓPOLE" — COMPANHIA NACIONAL DE SEGUROS GERAIS
Em liquidação
AVISO

O liquidante de "Metrópole" — Companhia Nacional de Seguros Gerais, em aditamento ao aviso publicado no "Diário Oficial", de 18 e 23 de abril próximo passado e em observância ao parágrafo único do art. 155 do Decreto-lei nº. 2.063, de 7 de março de 1940, comunica aos interessados que em 9 de Julho próximo começará a pagar integralmente, os créditos da Fazenda Pública e, na proporção de 36% do seu valor todos os demais créditos privilegiados, reconhecidos e publicados na forma da lei.

A quantia referente ao crédito da Fazenda Nacional entretanto, em face de impugnação judicial, por ação que corre pelo M. M. Juizo da Segunda Vara da Fazenda Pública, será depositada na Caixa Econômica Federal, à ordem do Departamento Nacional de Seguros Privados e Capitalização, na conformidade do que prescreve a disposição legal citada.

Rio de Janeiro, 16 de junho de 1956. — Archimedes Pires Moniz de Carvalho, liquidante.

Rua México, nº 70, sala 1.006, Caixa Postal, 202 — Rio.

End. Telegráfico: "METROSEG". (Nº. 19.559 — 16-6-56 — Cr$ .... 244,80 — Dias 18 e 23-6-56).

Transcrito do "Diário Oficial" de 18 e 23 de junho do corrente ano.

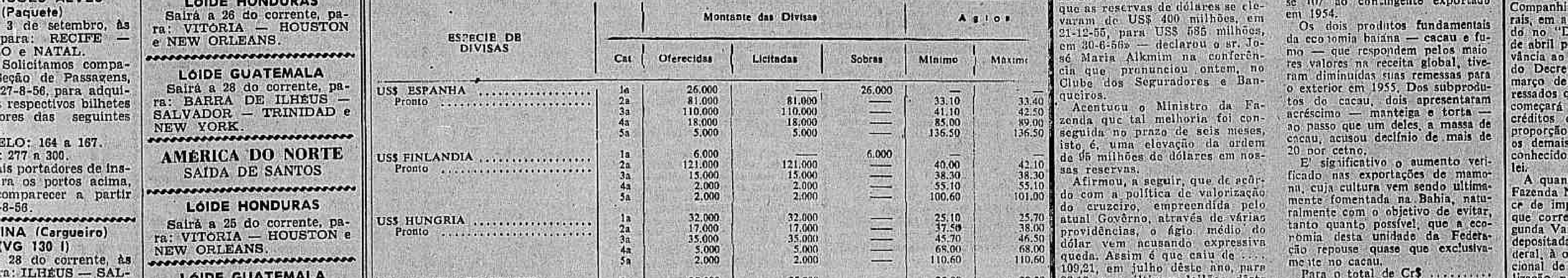

Rádio & TV

Alberto Rêgo

O mais conceituado

«FALANDO Francamente», que Arnaldo Nogueira dirige na TV-Tupi, foi considerado, pelo «Time», na sua parte dedicada ao Brasil, como o mais conceituado de todos os programas de televisão dêste país. Aproveitamos a oportunidade para levar ao conhecimento dos nossos leitores que Arnaldo estreará o seu «Falando Francamente» no próximo dia 4 de setembro, em São Paulo, na 0V-Tupi.

A partir do Outono

TELEGRAMA de Paris informa que várias peças francesas vão figurar no primeiro programa americano de teatro francês televisado, a começar no próximo outono. Entre essas peças destacam-se «Altitude 3.200», de Julien Luchaire; «Trois garçons, une fille», de Roger Ferdinand; «L'Or», de Blaise Cendrars e Nino Franck; «Ces Dames aux chapeaux verts», de Germaine Acremant; e outras.

3 vêzes por semana

CONFORME tivemos oportunidade de noticiar, Tito Guizar já tem a sua estréia marcada, na Tupi, para o dia 31 do corrente. O cantor mexicano atuará três vêzes por semana na G-3: tôrças, quartas e sextas-feiras.

Júlio Rozemberg no Rio

JULIO Rozemberg, responsável por alguns programas na Rádio Record, de São Paulo, considerados excelentes, vem se apresentar no Rio, através da Mayrink Veiga, produzindo uma atração que ocupará todo o horário de 19 às 23 horas denominada «Rio-São Paulo», cuja estréia se dará no segundo domingo de setembro. O animador será também de São Paulo. Goza de grande popularidade em sua terra e se chama Randel Juliano.

Um tango

MAIS um tango acaba de ser lançado, desta vez tendo como intérprete Angela Maria. Intitula-se «Mentindo» e é de autoria de Eduardo Patanê-Lourival Faissal, cuja letra publicamos abaixo:

Sim
Eu sou feliz
Sem
Amar ninguém
Se
Desejo rir, brincar,
Sonhar, cantar, sorrir
Nada pode me impedir.

Eu
Amei alguém
Que
Me fêz sofrer
E pra nunca mais chorar
Deixei de amar
E assim
Hoje eu vivo a cantar.

Quem teve um amor
E êsse amor não conseguiu esquecer
Não, não pode entender porque sorrindo
Hoje eu vivo a cantar.

Quem amou alguém
E passou por tudo quanto eu passei
Ao ouvir há de ver que estou mentindo
Talvez chore a cantar...
... Sou feliz...

Bom locutor

DENTRE os locutores da Tupi um existe que dá gôsto ouvir. Trata-se de Corrêa Araujo, que apresenta as crônicas de Hélio Thys em «Boa Noite Para Vocês». Seguro, correto na pronúncia e possuidor de um timbre de voz que agrada plenamente aos ouvintes.

Sérgio vai muito bem

Sérgio Pôrto, jornalista e produtor de "Na Batida do Samba", que a Mayrink transmite tôdas às têrças-feiras, inscreveu-se, em São Paulo, no programa "O Céu é o Limite", submetendo-se a perguntas sôbre música popular brasileira. E Sérgio vai muito bem. Já tem garantido 120 mil cruzeiros. Hoje arriscará 160 ou nada. Seu desêjo era de abandonar a prova logo que alcançasse a casa dos duzentos mil, mas segundo estamos informados, só o fará caso ganhe 260 mil cruzeiros. Guardará 200 mil e o restante doará a uma casa de caridade daquela capital

Do smoking de Duduca
Ao vale-tudo do Tony x Miguel

Sociedade

Jacinto de Thormes

1 O negócio é o seguinte: Eu tenho falado com uma certa persistência sôbre o casal Carlos Lobo. Acontece que gosto do casal Carlos Lobo e que afinal de contas não é privilégio meu. Todo mundo gosta do casal Carlos Lobo. Por que todo mundo gosta do casal Carlos Lobo? Ora porque o casal Carlos Lobo representa o "melhor do melhor" em todos os sentidos, além de uma simpatia dêste tamanho e um apartamento bem viajado em matéria de quadros móveis e peças. Agora se vocês me dão licença eu vou separar o casal Carlos Lobo. O senhor Carlos que Nós chamamos de Boy e que é Lobo, pertence a uma família de diplomatas, seu pai Embaixador e êle seguindo o mesmo caminho. A senhora Carlos que nós chamamos de Rita e que é Lobo, pertence a uma das melhores famílias italianas e conseguiu em pouco tempo de Brasil, ganhar a amizade de todos os que a conhecem. Pois o casal Carlos Lobo recebeu na noite de terça-feira para um jantar black-tie em homenagem aos seus amigos Marqueses de La Pénne que depois de pouco mais de um ano de Brasil, partem para a Itália, onde o Marquês irá cumprir o seu posto de deputado eleito que acaba de ser. Para que vocês não precisem imaginar o que foi esta reunião eu vou tentar explicar tudo direitinho. Presentes o Príncipe Don João e a Princesa Dona Fátima, os Embaixadores da Itália, Marqueses Lanza D'Ajeta os Marqueses Mauricio Cattaneo, o Secretário e senhora Bernucci o senhor e senhora Vasco Pezzi, senhor e senhora Romualdo Massa senhor e senhora Plínio Uchôa Netto, eram portanto 18 pessoas localizadas em duas mesas decoradas de grandes castiçais de prata com velas acesas e um centro de flôres formando de papoulas. O serviço perfeito e a comida supimpa, os vinhos (branco e tinto) bem escolhidos e o champagne rosée uma gostosura. Depois do jantar os grupos se dividiram pelo salão e varanda e ainda tivemos a agradável surpresa da chegada das senhoras Isnard Castro Neves e Clô Veiga e do senhor Luigi Armanino. Cognac, e licôres seguiram o cafezinho e foram substituídos por um bom "scotch" que acompanhou a conversa. Falou-se de política, viagens, futebol, proezas submarinas, modas e de cães. Quem puxou o assunto para os caninos foi Peter, um "poodle" cinzento, bonito e bem educado que veio circular e confraternizar com os convidados de seus donos. E ali ficamos nós, naquêle décimo sétimo andar da Avenida Rui Barbosa até quase as três horas da manhã ficamos nós os Muller porque sei que alguns se quedaram até as cinco, retidos pela hospitalidade do casal Carlos Lobo. E foi assim que sonteceu.

★

2 **Ficando no mesmo prédio, mas descendo alguns andares, tenho outra história para contar. O senhor Eduardo Schiller é um homem que aprecia os costumes refinados. Numa noite entre amigos êle comentou que achava muito civilizado um homem vestir-se habitualmente para jantar de black-tie. Comentou e esqueceu. Mas seus amigos não. Poucos dias depois êle e sua senhora organizavam um pequeno e informal jantar no dia do aniversário do seu amigo senhor Walther Quadros. Qual não foi sua surpresa ao ver chegarem todos (os homens) de "smoking" enquanto êle se encontrava absolutamente esporte. Os senhores Herbert Quadros, Joel Monteiro, Walther Quadros, Carlos Lobo e Carlos Eiras, portavam-se com absoluta naturalidade e o senhor Eduardo Schiller sentiu-se na obrigação de seguir os seus princípios e acompanhar os seus convidados. Vestiu, também o seu "smoking". A brincadeira resultou numa noite divertidíssima.**

★

3 Ontem a partida de polo disputada no Itanhangá, não foi das mais felizes. Dois jogadores, tiveram acidentes. Didú de Souza Campos, recebeu uma bolada no ôlho e teve que frequentar dois hospitais, um para dar 7 pontos no supercílio e outro para examinar o globo ocular que também foi atingido. Encontra-se em observação. Também o senhor Fernando Delamare caiu do cavalo e desconfia-se de uma fratura na bacia. O senhor em questão não tem sido muito feliz nestes últimos tempos em matéria de polo. No ano passado quebrou o pé, a mão e as costelas e agora justamente quando vinha de recomeçar as suas atividades teve êste acidente.

★

4 **O senhor e senhora Paulo Telles Bittencourt e a viúva Evaristo Dias Pereira, convidam para a cerimônia religiosa do casamento de seus filhos, senohrita Adriana Belford Roxo Bittencourt e Sérgio Roberto Pereira de Baére. Dia 15 de setembro na Igreja N. Sa. do Rosário.**

★

5 Um simpático almôço de joguinho (birjba para variar) foi frequentado ontem pelas senhoras Helena Brenha, Lila Dolabella Eunice Modesto Leal, Moses Bezzi Norma Barbetto, Luiza Marques da Costa e senhorita Marina Miranda Freitas. Isto tudo proporcionado pela linda senhora Carmen Teresinha Mayrink Veiga.

★

6 **Os Marqueses de Ségur, ofereceram na noite de quarta-feira um pequeno e movimentado jantar a um grupo de amigos.**

★

7 **Terminada a tão desastrosa partida de polo** de ontem, que afinal era um treino para a temporada internacional e os times estavam formados por Leopoldo Modesto Leal, Angelo Sertório Miguel Faria, Geraldo Calmon e o outro por Didu, que feriu-se logo no primeiro tempo e foi substituído pelo senhor Tony Mayrink Veiga, Daniel Klabin, Alvaro Catão e Fernando Delamare, que quando feriu-se ocasionou o encerramento do treino, os senhores Miguel Faria e Tony Mayrink Veiga resolveram desafiar-se, amigàvelmente para um vale-tudo. Tony, é aluno diário da Academia Gracie e Miguel, veterano lutado, de jiu-jitzu. Desafio feito, apostas também (Tony e Miguel apostaram dez mil cruzeiros e os amigos fizeram a sua fezinha), rumaram para o local onde se daria a luta. O senhor Tony Mayrink Veiga, muito confiante garantiu que com um só braço liquidaria o adversário e fêz questão de ser amarrado. Decorridos poucos minutos, percebeu que Miguel não era sôpa e resolveu lutar mesmo com os dois braços. A esta altura, além dos conhecidos presentes começaram a surgir os olheiros e algumas moças entusiasmadas, gritavam: "Puxa que o velhinho tem fôlego". Acontece que o velinho em questão era o senhor Faria. E golpe prá lá, golpe prá cá, foram os dois ficando cansados (dizem que Tony pregou primeiro) e ficou resolvido o empate. Agora ambos irão treinar especialmente e dentro de algum tempo teremos nova e sensacional luta.

★

8 **Sofia Loren que havia sido convidada para vir ao Brasil, acaba de telegrafar avisando ser impossível fazer agora esta viagem por um motivo muito simples e no qual entram muitos. Ela foi contratada por Hollywood, onde ganhará nada menos nada mais do que vinte e um mil contos, ou sejam vinte e um milhões de cruzeiros por fôrça que estrelar.**

★

9 **Oficiais da Marinha Brasileira e suas senhoras, ofereceram ontem no Pergola no Copa, um almôço aos Marqueses de La Pénne, que estão de partida.** O Marquês estava elegantíssimo envergando o seu uniforme de Comandante da Marinha Italiana e ostentando as condecorações a que fêz jus pelos atos heróicos que o fizeram famoso na última guerra. O Marquês de La Pénne, serviu aqui como Adido Naval.

★

10 **A "boite" Fiesta, teve a sua noite de inauguração bastante movimentada. O grande sucesso foi Louis Cole, que pretende aliás reformar a orquestra que até o momento não acertou. A grande surpresa, tiveram os que frequentaram a noite em questão, que no pedirem a nota, verificaram que tudo era absolutamente de graça.**

★

11 A Miss Elegante Bangu que representa o Montanha Clube é SANDRA MARTINS REIS: Seu nome vem aparecendo seguidamente nas colunas sociais da cidade e segundo tudo indica ela será dentro de pouco tempo uma das líderes da nova geração carioca. Está no momento disputando um título de elegância pelo Montanha Clube, mas já se fala em lançá-la como candidata a Glamour Girl pelo Country Club. Para qualquer um dêstes títulos ela se apresenta como forte candidata. Seus cabelos são louros e prêsos num coque, seus olhos castanhos e sua altura um metro e sessenta e sete. Veste-se habitualmente com elegância, tem 20 anos e uma cintura fina (tôda a vida 53 cms.) Adora equitação e no verão não sai da praia, pois é justamente nesta época que tem férias. Sandra é professôra particular do curso primário e fala francês perfeitamente. Respondendo a esta pergunta: O que é para você mais importante, o título de Miss Eelgante Bangu 1956 ou o prêmio de uma viagem a Paris? Ela respondeu sem nenhuma dúvida: "O Título". E olhem que ela nunca saiu do Brasil. Acontece que também não acredita numa possível vitória e diz que se fôsse do Júri, votaria na candidata do Tijuca Tênis Clube e em muitas outras, que merecem o título mais do que ela. Trata-se de uma jovem modesta, que representa um clube frequentado sobretudo por Ministros do Supremo Tribunal, sendo o seu presidente (Sadi Gusmão) justamente um dêles. Olho clínico na moça.

★

12 **Há poucos dias apresentei a vocês, uma das candidatas da Sociedade Hípica Brasileira senhorita Vera Lúcia Lins de Albuquerque. Acabo de saber que a moça em questão por motivos particulares (acontecidos à última hora) não mais tomará parte no desfile final. Felizmente a Hípica continua esplendidamente representada na pessoa de Zaida Saldanha.**

★

13 Quero avisar aos interessados que já se encontra à disposição dos interessados a lista de reservas de mesa para o baile Bangu, de 6 de outubro. Podem se dirigir a recepção do Copacabana Palace Hotel, ou então diretamente à Pequena Cruzada pelo telefone 37-6344. E aqui fica um conselho, façam logo as suas reservas, pois mesmo abrangindo seus quatro salões, o Copa será pequeno, para o número de pessoas interessadas em assistir ao desfile em questão.

★

14 **Deve ter chegado ao Rio ontem, a senhora Adolfo Claudio Graça Couto, depois de rápida temporada em Buenos Aires.**

★

15 Ontem tive o prazer de almoçar com o senhor Sulistrowsky, produtor do filme "Naked Amazon", que fêz sucesso. Ele está de volta ao Brasil e vai dirigir outro filme cujo back-ground será de cidades e músicas brasileiras. Trata-se de uma pessoa extremamente simpática e de um grande amigo do Príncipe Don João.

♣

16 **Bom dia.**

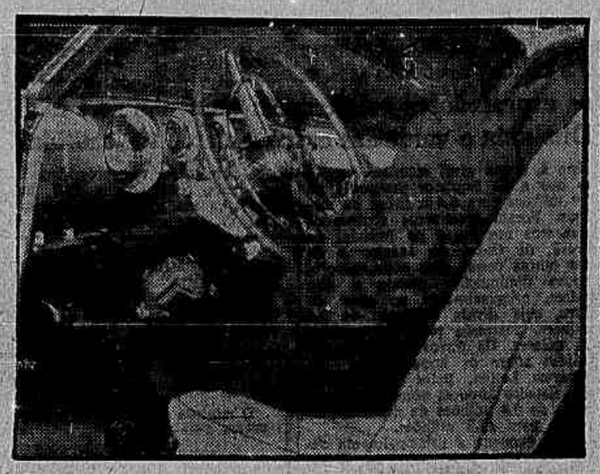

Nesta complicada fotografia vemos o sr. Tony Mayrink Veiga tentando consertar algo debaixo do volante do seu carro. Foi nesta posição aliás, que o atlético aluno de Hélio Gracie tentou estrangular o seu adversário, sr. Miguel de Faria. Não conseguiu

ROTEIRO

Primeiro PLANO

P. M. C.

PEQUIM. Entrevist. com o Vice-Diretor do Departamento da Indústria e do Comércio Privado do Govêrno Central.

Informações transcritas como foram prestadas:

Há capitalismo na China, em uma fase de transição; o país industrializa-se, a agricultura coletiviza-se; reforma-se o capitalismo por meios pacíficos, elevando-se a consciência política dos capitalistas e não, apenas, por meio de confiscações; o capitalismo é colocado na órbita do Estado, suas emprêsas nacionalizadas, passando os capitalistas a trabalhar com o Estado; nesse período de transformação, os capitalistas têm um interêsse econômico definido, recebendo dividendos; têm os capitalistas em suas emprêsas um pôsto de acôrdo com as suas habilitações, geralmente com salário igual ao que percebiam anteriormente; as emprêsas reformadas passam a funcionar racionalmente dentro do plano da produção nacional; muitos ramos completos da indústria já foram convertidos em emprêsas mistas; faz-se um processo de cooperação entre o representante do Estado na emprêsa e o capitalista; depois da conversão dessas emprêsas em mistas, as ações ainda pertencem ao capitalista, mas a propriedade delas está afeta ao Estado, e o capitalista não mais as dirige; o Govêrno paga invariàvelmente os capitalistas, em caso de lucro ou prejuízo; tais emprêsas são semi-socialistas porque os interêsses pagos continuam sob a forma de exploração do capital, ainda que de forma restrita; procura-se reformar a ideologia do capitalista que, compreendendo o problema da coletividade, permite que a sua fábrica seja nacionalizada, passando êle a trabalhar para o Estado; atualmente, tôdas as emprêsas privadas já se converteram em mistas; só dentro de três anos deverá ser feita a nacionalização dessas emprêsas, e para isso vão sendo realizados trabalhos preparatórios nos círculos capitalistas; na data atual, existem capitalistas que se dispõem desde já a nacionalizar suas emprêsas, achando, no entanto, o Govêrno que isso se deve fazer progressivamente em todo o território chinês; por reforma pacífica do capitalismo não se entende qualquer compressão governamental: o Estado apenas mantém com os capitalistas a discussão do problema.

Dadas as explicações acima, o entrevistado respondeu às seguintes perguntas:

1) No momento da transformação das emprêsas privadas em mistas foi encontrada resistência?

Resp.: "Já não há o problema da resistência. Na administração capitalista da China havia muitas dificuldades, assim muitos capitalistas pediram que fôssem suas emprêsas transformadas em mistas".

2) Como o Govêrno fixa os interêsses do capitalista?

Resp.: "Os interêsses são fixados de acôrdo com certas condições particulares a cada caso, segundo a importância nacional da emprêsa, segundo à capacidade de produção da mesma, e, por último, segundo o número de ações do capitalista. As avaliações das emprêsas são feitas: a) de comum acôrdo com os operários da mesma; b) comparando-as com emprêsas similares.

3) Depois que essas emprêsas foram transformadas em mistas, houve aumento de salários?

Resp.: "Sim, nos casos em que os salários eram mais baixos do que os salários pagos pelas emprêsas do Estado".

4) Como o Govêrno trata os capitalistas de má-fé?

Resp.: "Depende de situações concretas. Temos capitalistas de má-fé que ocupam cargos dados pelo Govêrno, desde que não violem as leis...".

5) Há atualmente quantas emprêsas mistas em tôda a China?

Resp.: "Mais ou menos, 30% na indústria. Cêrca de 25% no comércio.

6) Os capitalistas protestarão quando chegar o momento da nacionalização?

Resp.: "Não posso adiantar. Creio que não se registrarão muitos casos de protestos".

7) Como é calculado o salário do capitalista?

Resp.: "Seu salário é maior do que os dividendos recebidos por êle. Os capitalistas sabem que o capitalismo será aniquilado e querem, o mais cedo possível, ingressar nas classes trabalhadoras".

8) Houve confiscações de emprêsas privadas?

Resp.: "Houve, nos casos de propriedades de capitalistas funcionários de Chiang Kai-chek, por exemplo".

9) Que procedimento tem o Govêrno atual com os depósitos bancários de chineses ou estrangeiros que residem em outros países?

Resp.: "O Govêrno paga os juros dêsses depósitos através do Banco da China".

10) Que procedimento tem o Govêrno com relação às emprêsas estrangeiras aqui existentes?

Resp.: "São elas tratadas de acôrdo com relações da República Popular da China e os respectivos países a que as emprêsas pertençam. Tudo depende da maneira com que tratem os nossos capitais nos países estrangeiros".

11) Dentro de três anos tôdas as emprêsas chinesas, sem exceção, deverão ser nacionalizadas?

Resp.: "Acreditamos que o prazo de nacionalização de algumas delas possa ser dilatado".

Ciência ao alcance de todos

Doenças nervosas

GENERICAMENTE tôdas as doenças nervosas costumam ser designadas pela denominação de neuropatias. O têrmo tanto serve para designar as afecções com um substrato anátomo-patológico conhecido, como as que dependem especialmente de uma perturbação do psiquismo ou de um qualquer desvio das funções do sistema nervoso, como por exemplo a neurastenia.

As doenças do sistema nervoso são muito numerosas; podemos dividí-las em doenças com lesões orgânicas (meningite, mielite) e em doenças com lesões nulas ou desconhecidas, como as neuroses e as doenças mentais. Tôdas essas doenças se caracterizam por autorações da mobilidade, da sensibilidade e da inteligência; a etiologia dessas doenças é mal determinada.

A neurastenia é um síndroma nervoso de sintomatologia muito variável, a que entretanto se procurou isolar para formar uma entidade mórbida conhecida pelo nome de doença de Beard. E' causada pelo enfraquecimento do sistema nervoso central, determinado pelo cansaço, intoxicações, e o esgotamento proveniente da vida trepidante dos tempos modernos. Caracteriza-a uma hipofunção de todos os aparelhos, a irritabilidade e depressão do sistema nervoso, podendo ser dividida em várias formas, segundo o predomínio de determinados sintomas.

A neurastenia apresenta caracteres múltiplos e variáveis, cujos principais são: a dispepsia gastro-intestinal, a raquialgia, a astenia neuro-muscular, uma sensação de fadiga intensa, insônia etc.

A terapêutica é subordinada à causa, mas três indicações subsistem em todos os casos: um regime severo, capaz de restringir as fermentações gastro-intestinais; o repouso e o isolamento, as distrações, a ginástica; e os medicamentos: ácido fosfórico, lecitina etc.

As doenças caracterizadas exclusivamente por perturbações funcionais de cunho psíquico, tais como idéias fixas, obsessões, psicastenia, histeria etc., recebem a denominação geral de neuroses.

O têrmo foi empregado pela primeira vez por Cullen, médico escocês, em fins do século XVIII.

De acôrdo com Pierre Janet, as neuroses podem ser definidas como sendo "perturbações das várias funções do organismo, caracterizadas pela parada do desenvolvimento, sem deterioração da própria função".

As neuroses são extremamente complexas e usualmente podemos classificá-las de um modo seguinte: a) espasmos funcionais, caimbras dos escritores, tetania, caracterizados por contrações; b) histeria, epilepsia, caracterizadas por ataques convulsivos; c) neurastenia, mania, monomania etc.

A mielite é uma inflamação da medula espinhal. O característico das inflamações da medula é que as lesões tendem a se limitar a certas porções da substância branca ou a porções da substância cinzenta.

De acôrdo com a rapidez da evolução da doença, dividimos as mielites em crônicas e agudas.

As principais mielites agudas são a paralisia infantil e a mielite aguda difusa.

Entre as mielites crônicas inscrevem-se a ataxia locomotora, o tabes, espasmódico, a atrofia muscular progressiva etc.

DE acôrdo com os cálculos norte-americanos uma entre cada dez pessoas que vivem no mundo industrializado é portadora de pelo menos uma das formas de neuropatias. Nos EE. UU. contaram-se cêrca de 16.000.000 de pessoas que padecem de distúrbios do sistema nervoso.

Astrologia

Mirakoff

Hoje, 24 — O sol entra a 1,58 horas de Virgo. Favorável para viajar e igualmente, para encetar negócios.

ACONTECERÁ HOJE AO LEITOR

Seguem-se as possibilidades felizes ou não de hoje, com horas e números promissores para os leitores nascidos em quaisquer dia, ano e mês dos períodos abaixo:

PARA OS NASCIDOS:
ENTRE 22 DE DEZEMBRO E 20 DE JANEIRO:

Benefícios do outro sexo e disposição agradável, 12, 14 e 16; 21, 23 e 24 (horas e números).

ENTRE 21 DE JANEIRO E 18 DE FEVEREIRO:

Ortentação e soberbia, com contrariedades pela manhã. 3, 13 e 22; 30, 13 e 40 (horas e números).

ENTRE 19 DE FEVEREIRO E 20 DE MARÇO:

Transformações nos projetos, encontros felizes e possibilidades de sucesso social. 10, 11 e 12; 19, 20 e 21 (horas e números).

ENTRE 21 DE MARÇO E 20 DE ABRIL:

Atividade e ações benéficas nos negócios. 1, 5 e 6; 12, 14 e 18 (horas e números).

ENTRE 22 DE MAIO E 21 DE JUNHO:

Cansaço, desilusão e preocupação com o outro sexo. 19, 20 e 21; 28, 29 e 30 (horas e números).

ENTRE 22 DE JUNHO E 22 DE JULHO:

Disposição para organizar, pela manhã; a tarde será precária com dores de cabeça. 9, 10 e 11; 19, e 20 (horas e números).

ENTRE 22 DE JULHO E 22 DE AGÔSTO:

Obséquios de pessoas amigas. 16, 17 e 18; 16, 71 e 81 (horas e números).

ENTRE 23 DE AGÔSTO E 22 DE SETEMBRO:

O dia não é de bons auspícios. E' preciso meditação. 4, 9 e 5; 31, 41 e 51 (horas e números).

ENTRE 23 DE SETEMBRO E 20 DE OUTUBRO:

Espírtio contraditório, incompreensão e aturdimento. 10, 15 e 17; 24, 26 e 37 (horas e números).

ENTRE 22 DE OUTUBRO E 20 DE N

Desastres sentimentais e apreensões. 9, 17 e 24, 53, 54 e 64 (horas e números)

ENTRE 21 DE NOVEMBRO E 21 DE DEZEMBRO:

Lutas interiores natureza impulsiva. A tarde e a noite serão agradáveis. 16, 21 e 22; 83, 93 e 94 (horas e números).

DR. NELSON M. SCHUSTOF
CONSULTÓRIO: Av. Erasmo Braga, 227, 11.º Sala 1.107 — Diàriamente das 16 às 18 horas — Tel.: 32-6544
RESIDÊNCIA: Av. N. S. Copacabana n.º 116 Apt.º 11 —

Levei um banho na casa de Liliam
Tutsi voltou uma estrêla

A vida está nos Clubes

Jean Pouchard

1 *Na tarde de ontem, fui até a modernissima e bem decorada residência do sr. Carlos Eduardo (Didu) de Sousa Campos. Toquei levemente na campainha, e minutos depois aparecia abrindo a porta a figura "irresistível" da srta. Liliam Sousa Campos, que era o motivo da minha visita. Eu disse que Liliam era o motivo da minha visita, porque fui entrevistá-la para a "Revista do D.C.", que brevemente voltará a circular. Ela estava elegantemente dentro de um vestido côr de canela, e caminhava na minha frente com jeitinho de pisar muito charmoso mesmo. Pouco depois estava dentro de um magnífico salão, onde a paisagem morena da minha entrevistada foi fotografada e entrevistada. Mas, quando eu estava todo compenetrado na minha função de repórter sucedeu uma gargalhada, espontânea naquêle amoreco de rostinho, que é o da Liliam. O pior é que eu fui o motivo desta gostosa gargalhada. Existe um lago ao lado daquêle piano prêto, que fica ali pertinho do jardim de inverno, e eu caí dentro do lago de roupa e tudo. Nessa altura perdi o jeito de repórter, e me senti assim como um palhaço fora do picadeiro. Mas isso não tem a mínima importância. De repente o telefone tocou e me salvou — em parte — daquela horrível situação. Liliam atendeu e veio com a triste notícia de que o Didu havia sofrido um acidente em um jôgo de polo no Itanhangá Country Club. Levou vários pontos em uma das vistas, mas felizmente não foi uma coisa muito séria (pela maneira que comentou a minha entrevistada). Eu fiquei sinceramente embevecido com a falação moderna e com o olhar frio da "irresistível" Liliam. O resto vocês saberão com a publicação da entrevista.*

★

2 A bonita srta. Tutsi Bertrand chegou ontem, de Hollywood. Voltou queimadinha e com um arzinho de estrêla de cinema. Posso adiantar que Tutsi aceitou o contrato oferecido pela Colúmbia, e voltará breve para os Estados Unidos. Tutsi me contou também — pelo telefone — que deixou o seu coração com um brasileiro residente nos "States". Amanhã contarei tudo.

★

3 *Vou terminar por aqui, porque estão me esperando para o jantar-dançante do Lagoinha. Até.*

Lilian é um amoreco mesmo

Registro

ANIVERSÁRIOS

FAZEM ANOS HOJE
SENHORES:

Deodoro de Mendonça; Jorge Santana; P. C. Scovile; Paulo Ribeiro; Norberto Vieira; Ivan Reuner dos Santos; Antenor Coelho; José Nicolau de Barros Melo; Áureo Bernardes Carvalho; Severino Fonseca; Paulo Ribeiro Dias; José da Costa; dr. Roberto Pessoa; Lourival Coutinho; José João Custódio; dr. Loisel Chaves Cerqueira; ministro Antônio Mendes Viana; Mário Tannedo Borges da Fonseca e Fernando Cesar Bitencourt Berenger.

— Fazem anos hoje os nossos confrades srs. Jimmie Payne, Manoel Luís Azevedo, Gabriel Bernardes Filho, dr. Crisolindo Dantas Tourinho.

— Transcorre hoje o aniversário natalício do senador Apolônio Sales.

SENHORAS:

Flavina Albuquerque Costa Oliveira; Áurea Garcia Paula; Leonor Gomes Rosa Portugal; Noemi Tôrres Pereira; Cidéa Plaisant Rocha Fraga; Maria das Dores Fernandes; Margarida Mendes Franco; Landínia Frota e viúva Áurea Calazans.

SENHORINHAS:

Transcorre hoje, o aniversário natalício da srta. Áurea Sobral, funcionária da Prefeitura do Distrito Federal.

CASAMENTOS

Realiza-se no dia 22 de setembro vindouro o casamento da senhorinha Maria da Conceição Duarte, filha do sr. Antônio Duarte e da sra. Cacilda Kemp Duarte, com o sr. Jorge Viana Bastos, funcionário da ABI e filho do sr. Antônio Manoel Bastos e da sra. Celina Viana Bastos. A cerimônia religiosa será efetuada às 17,30 horas, na igreja de Santana, na Rua de Santana, onde os noivos receberão cumprimentos.

— Terá lugar no próximo dia 1 de setembro, às 17 horas, na igreja de Nossa Senhora do Ingá, Niterói, o casamento da senhorinha Susanne Mach, médica, filha do sr. Franz Mach e da sra. Frida Ana Steffens Halles, com o sr. Antônio de Sousa Queiroz, também médico, filho do sr. Manoel de Queiroz Fernandes (falecido) e da sra. Maria da Conceição de Sousa Fernandes. Serão padrinhos da noiva, no religioso, o sr. Domício Barreto, industrial, e espôsa, e no civil, prof. Tomaz Rocha Lagoa, médico, e a sra. Maria da Conceição de Sousa Fernandes; do noivo, no religioso, o prof. Tomaz da Rocha Lagoa e sra. Maria da Conceição de Sousa Fernandes e no civil, o dr. Franz Mach, engenheiro civil e senhora.

— Realiza-se no dia 15 de setembro o casamento da senhorinha Neusa Barbosa Martins, filha do sr. José Maria Alves Martins e da sra. Olinda Barbosa Martins, com o sr. Raimundo Nonato Gurgel de Azevedo, filho da viúva Maria Evangelina Gurgel de Azevedo. A cerimônia civil será realizada no mesmo dia, pela manhã, no Pretório. A solenidade religiosa será efetuada na igreja da Santa Cruz dos Militares, na Rua 1º de Março, às 17 horas, e será paraninfada, por parte da noiva, pelos seus progenitores, e por parte do noivo, pelo sr. Mário Gurgel de Azevedo e espôsa, sra. Lucí de Azevedo.

CONFERÊNCIAS

O PEN Clube convidou o sociólogo e professor Marcos Almir Madeira a proferir uma conferência em tôrno da personalidade de Rui Barbosa. Focalizando aspectos menos conhecidos dessa personalidade eminente, o conferencista subordinará suas palavras ao sugestivo título: "O outro Rui". Foi especialmente convidada a direção da Casa de Rui Barbosa, na pessoa de seu diretor sr. Américo Lacombe. A diretoria conferiu a presidência dessa reunião ao seu confrade e membro titular, sr. Levi Carneiro. A sessão completar-se-á com a representação de uma peça em um ato, de Celso Kelly, pelos consagrados artistas Nicete Bruno e Paulo Goulart.

BANQUETES

Amigos, admiradores e correligionários do ministro Silvestre Péricles de Góis Monteiro, aproveitando o ensejo de sua próxima viagem a Bruxelas, onde participará do Congresso dos Tribunais de Contas dos países estrangeiros, vão homenageá-lo com um jantar de despedida, a ter lugar em data ainda não fixada no restaurante da ABI.

VIAJANTES

Após longa e demorada ausência, tendo visitado inúmeros países da Europa, encontra-se nesta capital o nosso antigo confrade Jonald, Osvaldo Marques Guimarães, que durante longos anos militou na crônica cinematográfica desta capital. Durante sua longa excursão, Jonald escreveu inúmeros artigos do que lhe foi dado ver, para "O Globo", revista "O Cruzeiro", "Manchete", etc.

FESTAS

O Olímpico Clube realizará, amanhã, sábado, em sua sede, na Rua Alvaro Alvim, a partir das 22 horas, grandioso baile dedicado ao quadro social e suas famílias. Tocará a orquestra Rolyan, sob a batuta de Naylor. O ingresso far-se-á com a apresentação da carteira social ou de família.

— A Diretoria do Orfeão Português, homenageando o quadro social do Olímpico, dedicar-lhe-á à noite dançante que fará efetuar em sua sede, na Rua dos Andradas no próximo dia 26, domingo. Os sócios do Olímpico também ali terão ingresso, mediante identificação na porta, das festas dançantes dos dias 2, 7 e 9 de setembro vindouro.

MISSAS

Transcorrerá no próximo dia 31, o aniversário natalício do saudoso magistrado ministro Hermenegildo de Barros. Seus amigos e admiradores, quando vivo o saudoso jurisconsulto, mandavam rezar missa em ação de graças, anualmente. Com seu falecimento, à homenagem será prestada à sua memória. O ato religioso efetuar-se-á às 10 horas daquele dia, na igreja de N. S. Mãe dos Homens, na Rua da Alfândega, 54. Será oficiante o cônego Assis Memória.

— Por alma de A. Pettisau Castelo Branco, sua família manda celebrar hoje, às 9,30 horas, no altar do Santíssimo Sacramento da Catedral, missa de primeiro aniversário, para a qual convida parentes e amigos.

Encontro de políticos, escritores e diplomatas

Na Livraria São José realiza-se hoje mais um ato de convivência intelectual entre os escritores e o público. Aproveitando o lançamento das "Obras escolhidas" de Osvaldo Orico, primorosamente impressas na Gráfica Olímpica e editadas pela Livraria José Olímpio, Carlos Ribeiro congregará hoje às 17 horas no seu movimentado estabelecimento da Rua São José, 38, políticos, diplomatas e o público que se interessa pelos autógrafos dos escritores que para ali são convocados. O marechal Dutra estará presente ao ato. São os seguintes os volumes que constituem a primeira série das "Obras escolhidas" de Osvaldo Orico: I — "O Tigre da Abolição", (quarta edição com outros interessantes capítulos); II — "Homens da América", (terceira edição, acrescida de novas figuras do Continente) e III — "Da Forja à Academia" (segunda edição das memórias de um filho de ferreiro, aumentada de novos e interessantes episódios).

Espírito Santo

CACHOEIRO DO ITAPEMIRIM, (Do Correspondente) — Da. Maria das Vitórias Andrade — A alta sociedade de Cachoeiro do Itapemirim e tôdas as classes sociais terão oportunidade, amanhã, de prestar as mais significativas homenagens à exa. sra. d. Maria das Vitórias Andrade, digníssima espôsa do sr. Raymundo Andrade, gerente da agência local do Banco do Brasil. Portadora das legítimas virtudes da mulher brasileira, reunindo amplo círculo de simpatias, portadora de elevado espírito de bondade, d. Maria das Vitórias Andrade entrosou-se na sociedade cachoeirense como um dos seus expoentes mais lídimos e expressivos. Várias homenagens ser-lhe-ão tributadas no ensejo, destacando-se uma recepção na residência do ilustre casal Andrade.

BRASIL EM MARCHA

ACOMPANHE O PROGRESSO DO PAÍS

Flagrantes do nosso desenvolvimento cultural e econômico dramatizados num programa dinâmico.

MARCHE COM O BRASIL OUVINDO BRASIL EM MARCHA
HOJE
às 22,05 hs.
na Rádio Tupi
(1.280 kcs)
Oferta das Companhias Associadas Light

LIGHT

CARTAZ

TEATROS

CARLOS GOMES - 22-7581 - "Apenas o Cinto" às 20 e 22 horas; vesp. às quintas sábados e domingos às 16 horas.

COPACABANA - 58-1818 - "Aconteceu Naquela Noite" às 21,30 horas. Vesperais às quintas, sábados e domingos às 16 horas.

DULCINA - 32-5817 - "A Viúva Astuciosa"; às 21 horas. Aos sábados sessões às 20 e 22 horas; vesp. às quintas e domingos às 16 horas.

DUQUE - 22-1238.

FOLIES - 27-8216 - "Chez Copacabana"; às 20 e 22 horas. Vesp. aos sábados e domingos às 16 horas.

GLORIA - 22-8016.

BOLSO — 27-3122 — "Os Elegantes", às 21 horas. Vesperais aos sábados e domingos, às 16 horas.

GUARANY - 42-4090 — "A Casa de Chá do Luar de Agôsto" às 21 horas. Vesperais às quintas sábados e domingos às 16 horas.

JARDEL - 27-8712 - "Está em Tôda": às 20 e 22 horas; vesp. aos sábados e domingos às 16 horas.

JOÃO CAETANO - "Agora a Coisa Vai" às 20 e 22 horas. Vesp. às quintas sábados e domingos às 16 horas.

MADUREIRA — "Vira o Disco". às 21 horas.

MUNICIPAL — 42-3103.

REGINA - 22-3166.

REPUBLICA - 42-0272.

RIVAL — 22-2721 — "Dona Xêpa". às 20 e 22 horas; vesp. às quintas sábados e domingos às 16 horas.

SERRADOR — 42-6442 — "Lotária" às 21,15 horas. Vesp. às quintas, sábados e domingos, às 16 horas.

TABLADO - 26-4555

TEATRO DE BOLSO — 27-1037 — "Os Elegantes"; às 21 horas; às sextas, descanço da Cia; Vesp. aos sábados e domingos às 16 horas.

TIJUCA - "Gente Bem do Môrro"; às 21 horas; aos sábados às 16, 20 e 22 horas.

CINEMAS

Os lancamentos

FRENESI DE PAIXÕES (Woman of the Beach) — Em prêto e branco, dirigido por Joseph Pevney, com Joan Crawford, Jeff Chandler, Jan Sterling e Cecil Kellaway. Melodrama romântico, apresentando uma ex-dançarina e viúva de um jogador profissional que, mudando-se para a residência de praia, se apaixona pelo amante de sua última inquilina, descobrindo depois que o mesmo era um chantagista e suspeitíssimo da morte da companheira. VITÓRIA, COPACABANA, MIRAMAR, AMERICA, PIRAJÁ, ABOLIÇÃO, MADUREIRA, BONSUCESSO, BRAZ DE PINA e CAPITOLIO (Petrópolis), no horário normal.

FUZILEIRO DO AMOR — Nacional, em prêto e branco, dirigido por Eurides Ramos, com Mazzaropi e Therezinha Amayo. Comédia apresentando um sapateiro que ingressa no Corpo de Fuzileiros Navais, onde tinha um irmão gêmeo sargento, a fim de conquistar a simpatia de seu futuro sôgro que não desejava ter como genro um sapateiro. A semelhança dos gêmeos causa muita confusão, acabando o sargento sendo internado num hospital de doenças mentais. MAUA' (2,20 — 4 — 5,40 — 7,20 e 9); PLAZA, ASTORIA, OLINDA, PRIMOR, HADDOCK LOBO, MASCOTE, COLONIAL, ART-PALACIO, ALVORADA, NACIONAL — MELLO, REGENCIA, S. PEDRO, ALFA e GUARACI.

NO MAU CAMINHO (Five Against the House) — Em prêto e branco, dirigido por Phil Karlson, com Guy Madison, Kim Novak e Brian Keith. "Thriller" contando a aventura de 4 amigos estudantes que, após assistirem ma um assalto rechaçado em um cassino, resolveram provar que o sistema de segurança da casa de jôgo era falho. Depois do assalto, entretanto, um dêles, neurótico de guerra, não queria devolver o dinheiro roubado de brincadeira. — ODEON, FLORIANO, BOTAFOGO, IPANEMA, AVENIDA e MARACANÃ, no horário de 2 — 3,40 — 5,20 — 7 — 8,40 e 10,20 horas).

O GIGANTE DE PEDRA Nacional. Em prêto e branco, dirigido por Valter Hugo Khouri, com Fernando Pereira, Paulo Monte, Irene Kremer e Silvia Orthof. Filme dramático. RIVOLI, COLORADO e CENTRAL.

OS AMANTES DO TEJO (Les Amants du Tage) — Francês, em prêto e branco, dirigido por Henri Verneuil, com Daniel Gelin, Françoise Arnoul, Trevor Howard e Amália Rodrigues. Drama apresentando um casal de apaixonados: êle matara a espôsa e ela o espôso mas a Scotland Yard só descobriu que a jovem cometera uxoricídio por causa dos ciumes do companheiro, também uxoricida. S. LUIZ, REX, RIAN, CARIOCA, LEBLON, ALASKA e ICARAI', no horário de 1,20 — 3,30 — 5,40 — 7,50 e 10 horas).

TRAGICA FATALIDADE (Illegal) — Em prêto e branco, dirigido por Lewis Allen, com Edward G. Robinson, Nina Foch e Hugh Marlowe. Drama de um conceituado promotor público que consegue, mediante provas circunstanciais, condenar à cadeira elétrica um suposto assassino ria na cadeira elétrica, confessou-se da amante. Um outro criminoso, na ocasião em que o condenado morreu o único culpado. Em consequência de seu êrro, o promotor entregou-se à bebida, ressurgindo mais tarde como advogado de criminosos comuns. PATHE' (12,20 — 2 — 3,40 — 5,20 — 7 — 8,40 e 10 horas); PAX (2 — 3,40 — 5,20 — 7 — 8,40 e 10 horas); ESKYE (1,40 — 3,20 — 5 — 6,40 — 8,20 e 10 horas); COLISEU (2 — 3,50 — 5,40 — 7,30 e 9,20 horas); ROSARIO (3 — 5 — 7 e 9 horas); CARUSO, PRESIDENTE e IMPERATOR, no horário normal e PARAISO e SANTA CECILIA (2a. — 3a. — 4a. e 6a.-feiras, a partir das 19 horas e 5a. sábados e domingo, a partir das 14,30 horas).

O QUE O AMOR NOS NEGOU (The View from Pompey's Head) — Cinemascópio, dirigido por Philip Dunne, com Richard Egan, Dana Wynter e Cameron Mitchell. História de um advogado que, após 15 anos de ausência de sua cidade, regressou a ela para cuidar de um caso, recordando então os anos ali vividos e passando a [illegible] antiga namorada lá casada, mas infeliz — PALACIO, ROXY e MADRID, no horário normal. Impróprio até 14 anos.

ARMADILHA AMOROSA (The Tender Trap) — Cinemascópio, dirigido por Charles Walters, com Frank Sinatra, Debbie Reynolds, Davi Wayne e Celeste Holm. Comédia apresentando um agente teatral às voltas com as mulheres novaiorquinas. Cines METRO, no horário de 11,40 (PASSEIO) — 1,45 — 3,50 — 5,55 — 8 e 10 horas.

DEPOIS EU CONTO — Nacional dirigido por José Carlos Burle, com Anselmo Duarte, Eliana Ilka [illegible] res, Grande Otelo e Dercy Gonçalves. Uma sátira à "grande fauna" do "café society". ALVORADA, AZTECA, S. PEDRO, RIO BRANCO, NACIONAL, RAMOS, CATUMBI, NOVO HORIZONTE, ITAMAR e VERA CRUZ, no horário de 2 — 3,40 — 5,20 — 7 — 8,40 e 10,20 horas.

O CORAÇÃO TEM RAZÕES (Summertime) — Technicolor britânico dirigido por David Lean, com Katherine Hepburn e Rossano Brazzi. Drama de uma tímida e puritana secretária americana que vive um episódio [illegible] durante uma férias em Veneza. IMPERIO e RIDAN, no horário normal. Impróprio até 14 anos.

CENTRO

CAPITOLIO — 22-6786 — "Sessões Passatempo".
CATUMBI — 28-3081 — "Depois eu Conto".
CINEAC TRIANON — 42-6024 — "Sessões Passatempo".
COLONIAL — 42-8512 — "Fuzileiro do Amor".
ESTACIO DE SA' — 32-2923 — "Ouro e Vingança".
FLORIANO — 43-9074 — "No Mau Caminho".
IDEAL — 42-1281 — "Amores de Uma Rainha".
IMPERIO — 229348 — "Quando o Coração Floresce".
IRIS — 42-0763 — "Campo de Batalha".
MARROCOS — 22-7979 — "O Código do Diabo" e "Cavalheiro Misterioso".
MEM DE SA' — 42-2232 — "Cada Bala Uma Vida".
METRO PASSEIO — 22-6141 — "Armadilha Amorosa".
ODEON — 221508 — "No Mau Caminho".
OLIMPIA — 42-4983 — "Sinfonia Carioca" e "Dragões com Asas".
PALACIO — 22-0838 — "O Que o Amor nos Negou".
PATHE' — 22-9795 — "Trágica Fatalidade".
PLAZA — 22-1097 — "Fuzileiro do Amor".
PRESIDENTE — 42-7128 — "Trágica Fatalidade".
PRIMOR — 43-6681 — "Fuzileiro do Amor".
REX — 22-6327 — "Os Amantes do Tejo".
RIO BRANCO — 43-1639 — "Depois eu Conto".
RIVOLI — "O Gigante de Pedra".
S. JOSE' — 42-0592 — "Festival Português".
VITORIA — 42-9020 — "Frenesi de Paixões".

ZONA SUL

ALASKA — "Os Amantes do Tejo".
ALVORADA — 27-2936 — "Depois eu Conto".
ART-PALACIO — "Fuzileiro do Amor".
ASTORIA — 47-0468 — "Fuzileiro do Amor".
AZTECA — 45-6813 — "Depois eu Conto".
BOTAFOGO — 26-2250 — "No Mau Caminho".
CARUSO COPACABANA — "Trágica Fatalidade".
COPACABANA — 57-5134 — "Frenesi de Paixões".
DANUBIO — 37-1980 — "Marcha Triunfal".
FLORESTA — 26-6257 — "Fuga Heróica" e "Selva do Terror".
GUANABARA — 26-9339 — "Papai Pernilongo".
IPANEMA — 47-2806 — "No Mau Caminho".
LEBLON — 27-7805 — "Os Amantes do Tejo".
LEME — 37-6412 — "Príncipe Pirata".
METRO COPACABANA — 37-9797 — "Armadilha Amorosa".
MIRAMAR — "Frenesi de Paixões".
NACIONAL — 26-6072 — "Depois eu Conto".
PAX — 27-6621 — "Trágica Fatalidade".
PIRAJA' — 47-2661 — "Frenesi de Paixões".
POLITEAMA — 25-1143 — "Cada Bala uma Vida".
RIAN — "Os Amantes do Tejo".
ROXY — "O Que o Amor nos Negou".
S. LUIS — 25-7679 — "Os Amantes do Tejo".
ROYAL — "Fuzileiro do Amor".

ZONA NORTE

AMERICA — 48-4519 — "Frenesi de Paixões".
AVENIDA — 48-1667 — "No Mau Caminho".
BANDEIRA — 28-7575 — "Amores Secretos de Eva".
CARIOCA — 28-8167 — "Os Amantes do Tejo".
ESKYE — 28-5513 — "Trágica Fatalidade".
FLUMINENSE — 28-1404 — "Ricardo, Coração de Leão".
GRAJAU — 48-1311.
HADDOC KLOBO — 48-9610 — "Fuzileiro do Amor".
MADRID — 48-1184 — "O Que o Amor nos Negou".
MARACANÃ — 48-1010 — "No Mau Caminho".
METRO TIJUCA — 48-9970 — "Armadilha Amorosa".
NATAL — 48-1480 — "Cada Bala Uma Vida".
OLINDA — 48-1032 — "Fuzileiro do Amor".
SANTA ALICE — 38-9993 — "No Reinado da Guilhotina".
SANTO AFONSO — "A Romana".
TIJUCA — 48-4518 — "Amores de uma Rainha".
VILA ISABEL — 38-1310 — "Mensageiro do Diabo".

SUBURBIOS DA CENTRAL

ABOLIÇÃO — "Frenesi de Paixões".
AGUA SANTA — "Gigantes em Fúria" e "Os Saltimbancos".
ALFA — 29-8215 — "Fuzileiros do Amor".
BANDEIRANTES — 29-3262 — "Festa Brava" e "A Espada d'Artagnau".
BELMAR — 39-1744 — "Cada Bala Uma Vida".
BENTO RIBEIRO — "Francis Entre as Feras".
CAMPINHO — 29-4717.
COLISEU — 29-8753 — "Trágica Fatalidade".
COELHO NETO — "Sinal Vermelho" e "Fantasma da Rua Morgue".
GUARACI — (Rocha Miranda) — "Fuzileiro do Amor".
IKAJA' — 28-8330 — "Ali Baba".
IMPERATOR — "Trágica Fatalidade".
JOVIAL — 29-0652.
KOSMOS — "Capitão Kidd".
MADUREIRA — "Frenesi de Paixões".
MARABA' — 29-8038 — "Paixonite Aguda".
MASCOTE — 29-0411 — "Fuzileiro do Amor".
MEIER — 29-1222 — "Lili".
MODELO - 29-1578 - "A Doca de Diabo".
MONTE CASTELO — 29-8250 — "O Grande Guerreiro".
NOVO HORIZONTE — "Depois Eu Conto".
PALACIO STA. CRUZ — "Iemas Humanas".
PALACIO VITORIA — 48-1971 — "Cabeça de Praia".
PARATODOS — 29-4191 — "Amores em Sevilha".
PILAR — "Trofeu dos Vingadores" e "Tormento das Suspeitas".
REALENGO — "A Romana".
REGENCIA — "Fuzileiro do Amor".
RIDAN — 49-1633 — "Quando o Coração Floresce".
ROULIEN — 49-5691 — "O Destino me Persegue".
S. GERARDO — "Os Três Corsários" e "Tira a Bota".
S. JERONIMO — "O Rapto".
TODOS OS SANTOS — 49-0300 — "Rifles para Bengala".
VAZ LOBO — 29-9198 — "Pena Penita".

SUBURBIOS DA LEOPOLDINA

BONSUCESSO — "Frenesi de Paixões".
BRAZ DE PINA — "Frenesi de Paixões".
LEOPOLDINA — "Sangue Rebelde".
MAUA' — "Fuzileiro do Amor".
MELLO — "Fuzileiro do Amor".
ORIENTE — 30-1131.
PALACIO HIGIENOPOLIS — "Fuzileiro do Amor".
PARAISO — 30-1060 — "Trágica Fatalidade".
RAMOS — 30-1094 — "Depois eu Conto".
ROSARIO — 30-1889 — "Trágica Fatalidade".
S. CECILIA — 30-2666 — "Trágica Fatalidade".
SANTA HELENA — "A Princesa e o Plebeu".
S. PEDRO — 30-4181 — "Depois eu Conto".

ILHA DO GOVERNADOR

GUARANY — "Seus Olhos Divididos".
ITAMAR — "Depois Eu Conto".
JARDIM — "Cada Bala Uma Vida".

NITEROI

CASSINO ICARAI' — "Os Amantes do Tejo".
CENTRAL — "Sangue Ardente".
ODEON — "Amores de uma Rainha".
IMPERIAL — "Tarântula".
PALACE — "Marte Invade a Terra".
VERA CRUZ — "Fuzileiro do Amor".

SÃO GONÇALO

MUTUA' — "O Machado Sangrento" e "Resgate Aereo".

PETROPOLIS

SANTA TERESA — "Tarzan e as Selvagens".
CAPITOLIO — "Frenesi de Paixões".
D. PEDRO — "Brutos em Fúria".
PETROPOLIS — "Mares Violentos".

JACAREPAGUA

MARAJO' — "A Nave das Mulheres Malditas".
BARONEZA — JPA-623 — "Abbot e Costello Caçando Múmias no Egito".

BANGU

MOÇA BONITA — "Caminhos sem Volta".
MODERNO — BNG-842 — "Invasores de Marte".

CAXIAS

CAXIAS — "Terra dos Faraós".
PAZ — "Frenesi de Paixões".
POPULAR — "No Mau Caminho" e "Contrabandista do Ouro".

TRES RIOS

REX — "Qual Será o Nosso Amanhã".

VILA MIRITI

GLORIA — "Depois eu Conto".

BARRA MANSA

EDEN — "Wanda, a Pecadora".
PALACIO — "Tudo por Você".
SAUDADE — "Sangue e Prata".

VOLTA REDONDA

AVENIDA — "Aventuras dos Irmãos Corsos".

HOJE
PLAZA ASTORIA
ART-PALACIO
OLINDA COLONIAL MASCOTE
PRIMOR H-LOBO
MELLO MAUA
REGENCIA GUARACI
PALACIO HIGIENOPOLIS
VAZ LOBO
ALFA VERACRUZ
FLORESTA NANCY

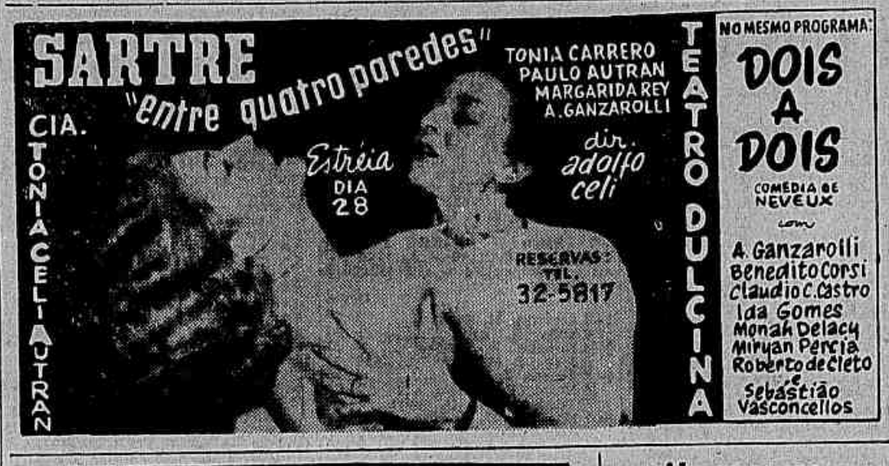

CINEMA

Vendo aparelhagem de 35m/m, semiportátil Goumon Kale, com 1 amplificador, 2 projetores, 3 altos-falantes, 1 para cabinete, e mais o restante para cabine. Ver na Rua Dr. Otávio Tarquino, 51, Cinema Pavilhão Iguaçu, com sr. Leal, e tratar com

ARLINDO DE OLIVEIRA TAVARES

A RUA ÁLVARO ALVIM, 21 - S/303 - TEL.: 42-6823 - RIO

EDWARD G. ROBINSON
DRAMA QUE É UM DESAFIO AOS NERVOS MAIS RESISTENTES!
com NINA FOCH, HUGH MARLOWE, JAYNE MANSFIELD
DIREÇÃO LEWIS ALLEN
"TRÁGICA FATALIDADE"
HOJE
PATHE PRESIDENTE PAX CARUSO ESKYE
IMPERATOR COLISEU ROSARIO STA. CECILIA PARAISO

Livros novos

"O Visconde de Bragelonne" — **Alexandre Dumas** — Essa famosa obra de Alexandre Dumas, últimas aventuras dos Três Mosqueteiros, acaba de ser adaptada para a juventude, num volume de 130 páginas, por Guiomar Rocha Rinaldi, com ilustrações de Oswaldo Storni, e lançada pelas Edições Melhoramentos. A obra imortal dispensa maiores comentários, sendo de notar o magnífico trabalho da escritora que fez a síntese ora nas livrarias.

"Em Busca da Ave Sagrada" — **Victor W. V. Hagen e Qual Hawkins** — Trata-se da captura do Quetzal, a ave sagrada dos Astecas e dos Maias, cujo exemplar raro pode ser visto no aviário do jardim zológico de Londres. O dr. Hagen foi o primeiro homem que trouxe vivo para a Europa essa passaro magnifico. No seu livro ela conta a existência primitiva dessa ave em plena natureza e em geral da vida tropical americana — a vida dos índios semicivilizados, dos animais bravios nas montanhas cobertas de florestas, das tradições da passada grandeza do país.

"Luz de Esperança"

A Livraria José Olímpio Editôra acaba de publicar uma nova edição de LUZ DE ESPERANÇA, um dos mais belos e significativos romances de Lloyd C. Douglas, autor a que deve a literatura moderna algumas páginas da mais vigorosa espiritualidade. LUZ DE ESPERANÇA, por exemplo, é um dos romances de Lloyd Douglas em que mais fortemente se acentua êsse caráter espiritual, pondo em foco um conteúdo ideológico que justifica o seu título. Mas não se julgue que LUZ DE ESPERANÇA pretenda ser, ou seja, um romance de natureza proselítica em que a literatura esteja a serviço de um credo. O romance de Lloyd Douglas, ao contrário, é apenas uma visão literária da realidade apanhada através de alguns personagens, em que as consequências de ordem espiritual surgem espontâneamente humanas, e marcadas com o sêlo da mais autêntica verdade psicológica.

O amor, o sofrimento, a esperança e o desespêro não são entidades governadas arbitrariamente pelo romancista em busca de conclusões previamente determinadas, mas antes se impõem como reações a que o homem não pode fugir em seu destino de criatura feita à semelhança de Deus. Daí porque as suas páginas transcendem o caráter meramente estético e repercutem, embora literàriamente, no terreno espiritual, através de algumas figuras inesquecíveis que a vida marcou em definitivo. Se a verdade de seu conteúdo literário não sofre contestação, é certo também que a verdade de suas conclusões abre para o leitor um mundo de esperança, beleza e consôlo.

Cenas como essa, que vemos no clichê, emocionantes, arrojadas, fazem parte da produção italiana distribuída pela Art Filmes: "A Nave das Mulheres Malditas" (La Nave delle donne Maledette), que relata a história verídica da alucinante odisséia de cem mulheres renegadas da sociedade e condenadas a uma indescritível morte lenta, a bordo de um navio sem rumo conhecido. Estrelado por Kerima, Ettore Manni, May Britt, Tania Weber, Marcella Rovena, Olga Solbelli e outros, esta película estará em cartaz no próximo dia 27, num circuito encabeçado pelo Art Palácio

Próximos LANÇAMENTOS

Vera Clouzot, Simone Signoret e Charles Vanel, numa cena de "As Diabólicas", filme policial-psicológico, cujas características de seu argumento exigem que o espectador o assista desde o início. Em horários especiais, esta película, que é uma apresentação da França Filmes, estará segunda-feira próxima no cartaz do Odeon, São Luis, Rian, Ipanema, Carioca, Micamar e outros

Próxima estréia da Republic

"UM AMOR PROIBIDO" é o título do intrigante drama romântico filmado em tecnicolor que a Republic apresentará na próxima semana, nos cinemas Vitória, Copacabana, América, Avenida, Maracanã, Madureira, Leopoldina, Petrópolis, Pirajá, Botafogo, Bonsucesso, Abolição e Odeon-Niterói.

Os intérpretes — encabeçados por Yvonne De Carlo e Zachary Scott — e mais o diretor Edward Ludwig e o pessoal técnico passaram várias semanas em Nassau e nas Ilhas Bahamas para conseguir um autêntico "back-ground" para a excitante história em tôrno de uma bela aventureira novaiorquina que entra de sócia na exploração de um cassino situado nas Bahamas, lá vivendo as mais variadas emoções no trato diário com pessoas as mais diversas.

"A Nave das Mulheres Malditas" é o impressionante cartaz do mês

Um dos mai impssressionantes filmes do cinema italiano, no seu gênero difícil e na sua singularidade, é "A Nave das Mulheres Malditas" (La Nave delle donne maledette), que conta a história verídica de um navio que transportava mulheres para o degredo nas colônias da América. O navio levava cem mulheres condenadas por diversos crimes, mas ouve um motim e elas se libertaram realizando dentro da nave que a essa altura já ia à deriva uma das mais espetaculares das orgias. Grande elenco defende a história que foi dirigida por Raffaello Matarazzo, Teremos Kerima, May Britt, Tania Weber, Elvi Lissink, Ettore Manni e mais de noventa mulheres bonitas do cinema italiano. "A Nave das Mulheres Malditas" estará em cartaz na segunda-feira nos cines Rivoli, Presidente, Art Palácio, Meier e outros, numa apresentação da Art Films.

Yvonne De Carlo, Howard Duff e Zachary Scott são alguns dos intérpretes de "Amor Proibido", o filme que veremos na próxima semana

Próxima estréia da Republic

"UM AMOR PROIBIDO" é o título do intrigante drama romântico filmado em tecnicolor que a Republic

TIMBAUBA DA SILVA
ADVOGADO — Criminal e pericias. Diàriamente, das 12 às 14 horas. TELEFONE: 48-3570

ÓPERA DE PEQUIM

Na estréia da Ópera de Pequim em Roma, Sófia Loren cumprimenta a prima donna chinesa. "A Fortaleza de Yentanchan" é a peça mais recente do repertório com que a Ópera de Pequim se apresentará ao público carioca em setembro vindouro. Composta com base em um episódio da história chinesa — as lutas dos camponeses contra a dinastia dos Sucis, no século VI — é de autoria do diretor artístico da companhia, um dos grandes estudiosos das tradições teatrais da China

Ruídos urbanos e o seu efeito sôbre o organismo humano

Os habitantes das grandes cidades como a nossa, devem ter bem presente os desastrosos efeitos dos ruídos urbanos sôbre o seu organismo; ou tratam de se defender ou sofrerão inevitàvelmente os perniciosos distúrbios orgânicos que êles acarretam.

O grito de alarma encontra seu apoio e justa razão em notáveis experiências ultimamente realizadas pelos mais conceituados neurologistas e psiquiatras em todo o mundo. A impressionante diminuição da vitalidade nervosa e o consequente crescimento nas estatísticas de número de neurastênicos, solicitam no momento a atenção da classe médica em geral, dos senhores arquitetos e engenheiros para o novo e grande problema que surgiu com a "Marcha do Tempo".

EXPERIÊNCIAS

No Laboratório Nacional de Física da Grã-Bretanha (Seção Acústica) em Teddington, uma equipe de seis cientistas realiza constantemente experiências acêrca de ruídos e seus efeitos sôbre os sêres humanos. São unânimes em proclamar que a maioria das doenças nervosas tratadas em hospitais são devidas fundamentalmente ao barulho em nossa vida diária; e mais que o ruído excessivo causa fadiga, reduzindo a capacidade de trabalho, como sucede nas grandes indústrias em que o nível de produção dos operários diminui sensivelmente quando não há um tratamento acustico no ambiente.

Aos senhores arquitetos e engenheiros cabe uma grande parte de ação no desenvolvimento das medidas de proteção — para todos nós que trabalhamos e necessitamos de nervos equilibrados — através do emprêgo, nas construções, de materiais absorventes para locais barulhentos, como escritórios, salas de contabilidade, restaurantes, etc... da mesma forma que, quase obrigatòriamente indicam seu uso em hospitais, salas de aula e locais de repouso.

NO LAR

No próprio lar sofremos muitas vêzes, nas horas de descanso a influência prejudicial de vizinhos barulhentos que dançam tôdas as noites, arrastam cadeiras, móveis etc., mostrando com isso, que o problema da criação de uma mentalidade de silêncio mínimo necessário, está a exigir na vida atual sistemas de isolamento de ruídos entre pavimentos e paredes, como já se tem feito em alguns edifícios de nossa capital.

Aliás, devido ao aumento constante da nossa densidade demográfica, a solução para o problema de moradia é a do prédio de apartamentos em condomínio, onde o emprêgo do isolamento acústico é pràticamente inevitável, quando se visa um confôrto maior.

A SUA PRA 9 informa:

Programação noturna de hoje:

18,00 — Folhinha do Dia; 18,02 — Audição com Gracinha; 18,15 — Audição com Osmarina; 18,30 — Batistas em Marcha; 18,50 — Audição "Óleo de Lima"; 18,55 — Correspondente "Ponto Frio"; 19,00 — Esportes pela sua PRA-9; 19,30 — A Voz do Brasil; 20,00 — Balbina meu Xodó; 20,24'30" — As Últimas; 20,25 — Variedades; 20,30 — Teatro "Varma"; 20,54'30" — As Últimas; 20,55 — São Coisas da Vida; 21,00 — Audição de Carlos Galhardo; 21,24'30" — As Últimas; 21,25 — Treslinho 21; 21,30 — Aquarela Sertaneja; 21,54'30" — As Últimas; 21,55 — A Cidade; 22,00 — Noites Brasileiras; 22,35 — Panorama Político; 0,00 — O Mundo em sua Casa; 1,00 — Música de Cilion; 1,30 — Programação Especial da Madrugada.

DR. BOAVISTA NERY
CLINICA MEDICA
RUA ALVARO ALVIM, 21
14.º and., sala 1.406 — Terças, Quintas e Sábados, das 14 às 16 hs. — Tel. 52-0150
Residência: Tel. 26-6888

Provàvelmente nesta temporada a volta do "Homem do Violino"

ÊLES CHEGARAM ASSIM...

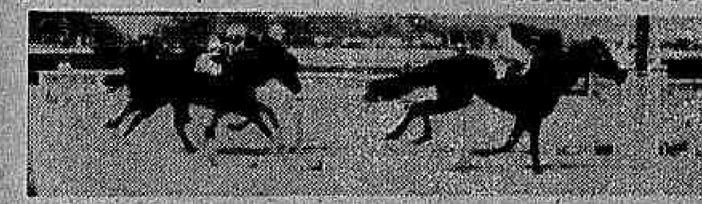
Diablita derrota a favorita Burladora por mais de um corpo

Levado de "barbada", Pequeno confirma

Bem "empurrado" pelo H. Lima, Firebolt domina Mon Ami

Sempre seguido do Grifoni, Régio vence firme

Favorito do público, Quetzal deixa longe Tantalito e Tremonti

Segrel, outro favorito, vence o "out-sider" John Fox

Esperançoso o dr. Mario Jorge de Carvalho — Novos exames em princípio de setembro

A questão da volta do campeão LUIZ RIGONI às pistas continua sendo motivo para noticiário diário. Volta agora a tomar conta das manchetes o retôrno do "Homem do Violino"; segundo informações do dr. Mário Jorge de Carvalho é bem viável ainda nesta temporada a volta do freio paranaense LUIZ RIGONI.

ESPERANÇOSO

Mostrou-se o dr. Mário Jorge de Carvalho bastante esperançoso na possibilidade de LUIZ RIGONI vir a disputar algumas provas na atual temporada do Jockey Club Brasileiro. Todavia, nada pode ainda afirmar no momento, pois somente depois de novos exames é que poderá dar a palavra definitiva.

O dr. Mário Jorge de Carvalho teve oportunidade de afirmar que LUIZ RIGONI tem contribuído de maneira eficaz no seu tratamento. O freio nacional vem seguindo religiosamente tôdas as instruções que lhe são dadas, fator que muito contribuiu para a sua volta mais rápida às pistas.

EM SETEMBRO

LUIZ RIGONI será submetido a novos exames no princípio do mês de setembro próximo. Depois disto, poderá o dr. Mário Jorge de Carvalho dar uma palavra definitiva sôbre o reaparecimento, nas pistas, do maior jóquei nacional.

Acredita que isto seja possível, uma vez que o "Homem do Violino" também deseja ardentemente voltar às competições.

RAIOS X
DR. VICTOR CORTES
Exames radiológicos em residências
TOMOGRAFIAS
Diàriamente das 9 às 11 e das 14 às 17 horas
Rua Araujo Pôrto Alegre, 70 — 9.º andar
TEL.: 22-5330

DR. LAURO LANA
DOENÇAS INTERNAS
Largo S. Francisco, 26, das 2 às 6 hs.
Av. Copacabana 540 — 9 às 11 horas
Telefones: 43-3801 e 57-7412

5 NOTÍCIAS

1 — O jóquei M. Silva, que se encontra suspenso pela Comissão de Corridas estava afastado dos matinais, tendo reaparecido ontem.

2 — O aprendiz Moacyr Alves que teve o seu perdão, continua não comparecendo à Escola. Perdeu, por êste motivo, tôdas as montarias que tinha para as reuniões de sábado e domingo.

3 — Já está na Gávea a égua Tilda que irá estrear proximamente, tomando parte no Grande Prêmio "Duque de Caxias".

4 — A fim de dirigir esta égua de Cidade Jardim, chegou, também, o jóquei A. Austin.

5 — Luiz Diaz será mesmo o pilôto de Encore na prova central de domingo, em substituição ao seu conterrâneo F. Irigoyen que está suspenso pela Comissão de Corridas.

EXPOSICÃO LEILÃO DE 1956

A Comissão Técnica do Jockey Club Brasileiro, em reunião realizada têrça-feira, dia 14, resolveu marcar o dia 23 de outubro próximo, para realização da Exposição e os quatro dias subsequentes para os leilões.

O encerramento das inscrições será no dia 14 de setembro do corrente ano.

GRANDE PRÊMIO 'DUQUE DE CAXIAS'

Nascido no Estado do Rio, na fazenda Santa Mônica, às margens do Rio Paraíba, Luís Alves de Lima e Silva, (Duque de Caxias) do Exército Brasileiro. Grande patriota, ajudou D. Pedro II a acabar com as lutas internas no país e nas guerras contra o Paraguai, Argentina e Uruguai, impôs tremendas derrotas às fôrças de Solano Lopez, Rosas e Oribe, respectivamente. O Grande Prêmio "Duque de Caxias", por proposta do dr. Brício Filho, foi instituído em 1940 e teve como primeiro vencedor o cavalo Don Xiquote, do sr. Jaime Muniz de Aragão, montado pelo Reduzino de Freitas, em 151"1/5 os 2.400 metros. No ano seguinte passou a ser corrido em 2.000 metros, percurso ainda conservado. Em 1943 sofreu modificação nas condições de chamada, ficou reservado às éguas e aí venceu Dakota, do Stud L. Paula Machado, montada pelo Herculano Soares, o "Arroz Doce", falecido num desastre de automóvel quando regressava de Campos. Tirolesa e Fanfan, ganharam, duas vêzes cada uma, o "Duque de Caxias". Quanto aos jóqueis, cabe a Francisco Irigoyen o recorde, com quatro vitórias. Levou ao disco. Hurona, Tirolesa (1950), Duty e Fanfan (1954).

GANHADORES DO "DUQUE DE CAXIAS"

1940 — Don Xiquote, Reduzino de Freitas
1941 — Camões, A. Rosa
1942 — Ugelo, J. Zuniga
1943 — Dakota, H. Soares
1944 — Argentina, G. Costa
1945 — Vontade, A. Barbosa
1946 — Argentina, I. Rigoni
1947 — Hurona, F. Irigoyen
1948 — Fiducia, L. Rigoni
1949 — Magali, O. Ullôa
1950 — Tirolesa, F. Irigoyen
1951 — Tirolesa, D. Ferreira
1952 — Dutym, F. Irigoyen
1953 — Impresiva, J. Marchant
1954 — Fanfan, F. Irigoyen
1955 — Fanfan, J. Marchant

CONCURSOS ACUMULADOS

Estão acumulados: para a corrida de amanhã, sábado, o Concurso de 7 (sete) pontos, ficado da reunião do dia 16, na importância de Cr$ 199.414,00 e para a corrida de depois de amanhã, domingo, o Concurso de 7 (sete) pontos, na importância de Cr$ 740.947,00.

Programas para esta semana

Corrida de amanhã

MONTARIAS OFICIAIS

1.º Páreo — Às 13.50 horas — 1.400 metros — Cr$ 65.000,00.

Quilos
1—1 Tantalo, J. Marchant .. 1 56
" Tino, I. Amaral 5 56
2—2 Seu Macedo, J. Tinoco .. 8 56
3 Buoyant, N. C. 7 56
3—4 Monte Polar, L. Diaz .. 4 56
5 Tribunal, A. Artin 2 56
4—6 Richmond, O. Ullôa 6 56
7 Ipê-Roxo, G. Almeida .. 3 56

2.º Páreo — Às 14.15 horas — 1.600 metros — Cr$ 50.000,00.

Quilos
1 Labelle, E. Castillo 3 56
2—2 Raspa, D. Moreira 2 56
3 H. Branca, A. Ribas 3 58
3—4 Memória, G. Almeida .. 7 56
5 Giarola, J. Ramos 4 52
4—6 Descaída, A. Marçal .. 1 52
" Sans Gene, W. Andrade 5 58

3.º Páreo — Às 14.40 horas — 1.300 metros — Cr$ 65.000,00 — (Pista de grama).

Quilos
1 Relatório, E. Castillo .. 1 55
2 Malvis, L. Diaz 4 55
3—3 Pinta Lorde, L. Lins .. 5 55
4 Capinzal, D. Moreira .. 2 55
4—5 Cris Graft, L. Leighton .. 3 55
6 Gigantic, I. Pinheiro .. 6 55

4.º Páreo — Às 15.10 horas — 1.000 metros — Cr$ 65.000,00 — (Pista de grama).

Quilos
1—1 Kosow, U. Cunha 6 55
2 Arpagone, D. P. Silva .. 5 55
2—3 Minaz, E. Castillo 8 55
4 Cascador, C. Calleri 4 55
3—5 Ulano, M. Henrique 1 55
6 Banjo, W. Meirelles .. 9 55
7 Ugo, L. Diaz 10 55
4—8 Winethou, F. Madalena .. 7 55
9 Peter Pan, J. Marchant .. 2 55
" Ian, O. Ullôa 3 55

5.º Páreo — A. J. PEIXOTO DE CASTRO — (Homem do Turfe de 1956) — Às 15.40 horas — 1.600 metros — Cr$ 70.000,00 — (Pista de grama).

Quilos
1 Tate, J. Marchant 2 54
2—2 Rugendas, I. Amaral 6 52
3 Litré, N. C. Pereira .. 7 50
3—4 Lorient, U. Cunha 4 50
5 Kadjar, D. Silva 1 50
4—6 El Bacan, J. Tinoco .. 3 50
7 Maxixe, A. Cardoso 5 50

6.º Páreo — Às 16.10 horas — 1.400 metros — Cr$ 65.000,00 — (Betting).

Quilos
1—1 Bon Tai, D. P. Silva .. 3 56
2 Olía, A. Cardoso 2 56
2—3 Las Vegas, L. Diaz 6 56
4 Energia, J. Graça 5 56
5 Alusivo, M. Henrique .. 1 56
3—6 Acquavit, U. Cunha .. 7 56
7 Tina, B. Marinho 9 56
8 Chuzada, H. Lima 10 56
4—9 Aureola, E. Castillo .. 11 56
10 Ioney, O. Ullôa 8 56
" Brisque, J. Martins 4 56

7.º Páreo — Às 16.40 horas — 1.600 metros — Cr$ 50.000,00 — (Betting).

Quilos
1—1 Le Rouge, E. Castillo .. 13 54
2 Sucesso, J. Ramos 10 58
3 Samoo, B. Marinho 14 52
2—4 Quissamã, O. Ullôa 7 54
5 Jerry, G. Almeida 8 60
6 Seu Julio, I. Amaral .. 1 58
3—7 Sabugueiro, N. C. 6 58
8 Outubro, A. Ribas 3 58
9 Descalçado, N. C. 12 54
10 Minopigro, R. Garcia .. 11 54
4—11 Tunuyan, D. P. Silva .. 4 60
12 Deserto, C. Paranhos .. 9 54
13 Sol Amargo, Js. Baffica .. 2 60
" B. Amargo, N. C. Pereira 5 54

8.º Páreo — Às 17.10 horas — 1.600 metros — Cr$ 65.000,00 — (Betting).

Quilos
1—1 Breville, A. Cardoso .. 3 56
" El Faquir, D. P. Silva .. 10 56
2 Rembrandt, D. Moreira .. 5 56
2—3 Rio Negro, O. Ullôa .. 7 56
4 Equivoco, M. Henrique .. 4 56
5 Histórico, G. Almeida .. 12 56
3—6 Efebo, W. Meirelles .. 2 56
7 Ijossé, J. Marchant .. 9 56
8 Onorio, H. Lima 11 56
4—9 Tio Luiz, L. Diaz 6 56
10 Rei do Nordeste, J. Ramos 1 56
11 Locatário, D. Silva 8 56

Corrida de domingo

MONTARIAS OFICIAIS

1.º Páreo — Às 13.50 horas — 1.400 metros — Cr$ 55.000,00 — "General Andrade Neves".

Quilos
1—1 Thebas, U. Cunha 7 52
2 Josefina, D. Moreno 1 52
2—3 Oglvinha, A. Marçal 4 56
4 Nura, J. Tinoco ..W.. 8 50
3—5 Safira, J. Marchant 5 58
6 Iritaca, G. Almeida 6 58
4—7 Mistinguette, D. P. Silva 2 56
" Lakmé, I. Amaral 3 52

2.º Páreo — Às 14.15 horas — 1.000 metros — Cr$ 65.000,00 — "General Menna Barreto".

Quilos
1—1 Jasione, U. Cunha 7 55
2 Fair Gagel, D. P. Silva 4 55
2—3 Musa, J. Marchant 1 55
4 Craia, A. Ribas 3 55
3—5 Inagua, B. Marinho 6 55
6 Jussiena, E. Castillo .. 8 55
4—7 Jorale, J. Tinoco 5 55
" Joannea, O. Moura 2 55

3.º Páreo — Às 14.40 horas — 1.500 metros — Cr$ 70.000,00 — "General Mallet".

Quilos
1 Ultriz, J. Marchant 3 55
2 Urânia, D. P. Silva .. 5 55
3—3 Cordeona, E. Castillo .. 1 55
4 Itatinga, U. Cunha 2 55
4—5 Sinfonia, O. Ullôa 6 55
" Serrania, A. Cardoso .. 4 55

4.º Páreo — Às 15.10 horas — 1.400 metros — Cr$ 50.000,00 — "Vilhagran Cabrita".

Quilos
1—1 Erônico, A. Portilho .. 3 54
2 Piracema, I. Amaral .. 7 50
2—3 Causidico, D. P. Silva .. 8 56
4 Benguarda, G. Almeida .. 4 54
3—5 Scollops, D. Silva 1 58
6 Pimpolho, J. Tinoco 5 52
4—7 Nassau, U. Cunha 2 52
8 Tripoli, D. Moreno 6 52

5.º Páreo — Às 15.40 horas — 1.300 metros — Cr$ 70.000,00 — "General Osório".

Quilos
1—1 Bongiorno, E. Castillo .. 8 55
2 Nauta, A. Portilho 2 55
2—3 Ile De France, M. Henriq. 1 55
4 Seamaster, D. P. Silva .. 9 55
3—5 Jamacari, L. Lins 3 55
6 Bar El Jebel, L. Diaz 10 55
7 Jugurta, C. Morgado 5 55
4—8 Malvinero, J. Tinoco 4 55
9 Fanfarrão, U. Cunha 6 55
" Ulo, J. Marchant 7 55

6.º Páreo — Às 16.10 horas — 1.300 metros — Cr$ 65.000,00 — (Betting) — "Marechal Floriano Peixoto".

Quilos
1—1 Uja, J. Marchant 3 55
" Uga, A. G. Silva 10 55
2 Charmaine, M. Henriques 12 55
2—3 Silfide, L. Diaz 9 55
4 Jalica, D. Moreno 5 55
5 Ferrugem, B. Marinho 6 55
3—6 Baforada, E. Castillo .. 2 55
7 Revolução, D. P. Silva .. 4 55
8 Fronteira, L. Lins 1 55
4—9 Sicilia, O. Ullôa 7 55
10 Melita, U. Cunha 8 55
11 Lourinha, L. E. Castro .. 11 55

7.º Páreo — GRANDE PRÊMIO DUQUE DE CAXIAS — Às 16.40 horas — 2.000 metros — Cr$ 180.000,00 — (Betting).

Quilos
1—1 Leocadia, U. Cunha 3 53
2 Tilde, A. Arlin 6 53
2—3 Donaire, A. Portilho .. 4 53
4 Treta, J. Marchant 10 53
3—5 Encore, L. Diaz 8 55
6 Huapi, E. Castillo 2 55
" Diadema, A. G. Silva 5 53
4—7 Mas Tua, D. P. Silva .. 1 53
8 Roleta, O. Ullôa 7 55
" Quadrilha, A. Cardoso .. 9 55

8.º Páreo — Às 17.10 horas — 1.400 metros — Cr$ 55.000,00 — (Betting). — "General Antônio Sampaio".

Quilos
1—1 Astro, D. P. Silva 3 58
" El Valiente, A. Cardoso . 10 60
2 Haralem, L. Lins 2 54
2—3 Roi, B. Marinho 11 54
4 Col. do Brejo, Meirelles 6 54
5 Fabian, D. Silva 4 52
3—6 Quefir, O. Ullôa 7 54
7 Capurro, G. Almeida .. 9 54
8 Sagu, L. Diaz 5 58
4—9 Q. Borba, A. Portilho .. 8 60
10 H. Deoro, D. Moreno .. 1 60
" Haliaô, H. Lima 12 54

Rugendas desceu a reta em 36"

Aureola aumentou para 2/5 — Deserto passou 700 metros em 43" e dois quintos — Ipê-Rôxo cravou 42" para 700 m, na reta da Lagoa

Em pista de areia leve foram realizados, na manhã de ontem, os aprontos dos parelheiros que se acham alistados nas carreiras programadas para a tarde de amanhã na Gávea. Alguns dos exercícios que agradaram aos observadores foram os de Rugendas, Aureola, Deserto, Ipê-Rôxo, e do estreante Gigantic. O pensionista de Armando Rosa, sob a direção de Iédo Amaral, aprontou 36" cravados para a distância de 600 metros, com boa ação.

A pupila de Claudemiro Pereira, o popular "Miro", abordando aquela mesma distância, trouxe 36" 2/5, finalizando a contento. O companheiro de stud do potro Ile de France, passou 700 metros em 43" 2/5, com vistosa ação, e por último, o "aluado" Ipê-Rôxo fêz 42" para 700 metros, na reta oposta, finalizando bem.

OUTROS APRONTOS

Eis a relação completa dos demais aprontos realizados e as marcas anotadas:

1.º PAREO:
TANTALO — J. Marchant — 600 em 36"3/5.
TINO — I. Amaral — 600 em 37".
SEU MACEDO — J. Tinoco — 600 em 37"3/5.
IPÊ ROXO — G. Almeida — 700 em 42" (na reta oposta).

2.º PAREO:
RASPA — D. Moreira — 600 em 37"3/5.
DESCAIDA — A. Marçal — 600 em 39".

3.º PAREO:
MALVIS — L. Diaz — 600 em 37".
PINTA LORDE — L. Lins — 600 em 38"3/5.
GIGANTIC — Pinheiro — 600 em 35"3/5.

4.º PAREO:
KOSOW — U. Cunha — 600 em 38"2/5.
WINETHOU — F. Madalena — 360 em 23".

5.º PAREO:
RUGENDAS — I. Amaral — 600 em 36".
LITRÉ — N.C. Pereira — 800 em 49"3/5.

6.º PAREO:
OLIA — A. Cardoso — 700 em 43" 2/5.
ENERGIA — J. Graça — 700 em 43"2/5.
LAS VEGAS — L. Diaz — 600 em 40".
CHUZADA — H. Lima — 600 em 37".
AUREOLA — E. Castillo — 600 em 36"2/5.
IONEY — O. Ullôa — 600 em 40".

7.º PAREO:
SUCESSO — M. Silva — 600 em 37".
JERRY — G. Almeida — 700 em 44"
DESERTO — C. Paranhos — 700 em 43"2/5.

8.º PAREO:
REMBRANDT — D. Moreira — 700 em 44"3/5.
RIO NEGRO — O. Ullôa — 600 em 38"2/5.
EQUIVOCO — M. Henrique — 360 em 24".
HISTÓRICO — G. Almeida — 700 em 44".
ONORIO — H. Lima — 600 em 38".

À RUA MIGUEL ÂNGELO, 633 (Cachambi) —— Vendem-se lindas casas prontas para habitar tendo 3 quartos, 2 salas — Varanda — garagem — quarto e W.C. empregada — demais dependências. Podem ser visitadas a qualquer hora. Cr$ 200.000,00 de entrada e o resto à combinar. Tratar c/ proprietária: Rua Visconde de Inhauma, 39 - 5.º andar — 43-0317. — Sábados e domingos: 27-6463.

Raymundo Orlando Guilhon
ADVOGADO
RUA MÉXICO, 74 — S/507
Fone: 22-5788

PELE E SÍFILIS
DR. AGOSTINHO DA CUNHA
— Diàriamente das 16 às 19 horas — ASSEMBLÉIA 73 —
Tels.: 58-1059 e 42-1155

Rondó dos Cavalões

ISCA

Como prometi, ontem, vou mostrar, a vocês, que a diretoria reeleita em maio p.p. reprometeu, — APENAS com o intúito de conseguir votos —, muita coisa que ela não tinha a menor intenção de cumprir. O que ela queria era garantir a vitória, de qualquer jeito, então veio com repromessas de coisas, QUE JA' HAVIAM SIDO VETADAS POR ELA MESMA NO PRIMEIRO QUATRIÊNIO. Mas deixemos que a diretoria fale,

As vesperas das eleições, a chapa Mário-Chico enviou aos sócios do clube um... um, não sei como se chama isso. Um papel, pronto. Um impresso: Título: "Porque os sócios devem votar". Na parte referente ao turfe, tinha assim: "O Jockey Club precisa continuar incrementando o desenvolvimento do Turfe!". (Palavras! Só palavras. O que é que fizeram, pra isso, durante todo o primeiro quatriênio? Nada. E vão continuar a não fazer nada). Vinha, a seguir, uma lista de planos e projetos, que a chapa Mário-Chico prometia (reprometia) realizar, caso fôsse eleita:

1) Modernisar as instalações do serviço veterinário. Sala de operações.

Ora, isto já fôra discutido e APROVADO nos primeiros 4 anos do govêrno Mário, e, no entanto, nesse tempo todo, não fizeram coisa alguma.

2) Aperfeiçoar o sistema de filmagem, das carreiras, e introduzir a cronometragem por sistema eletrônico.

Ora, isto, também, já tinhem RESOLVIDO não fazer,

PORQUE A APARELHAGEM CUSTAVA MUITO CARO.

3) Ampliar a assistência aos proprietário e tratadores, visando baratear o trato dos animais.

Ora, no quatriênio passado, em reunião da diretoria, foi proposta uma subvenção, uma ajuda de custo, aos profissionais, a qual, NÃO FOI ACEITA. Não quiseram fazer, o que S. Paulo está fazendo.

4) Incrementar o aspecto social das reuniões turfistas, organizando programa, atraente, de festejos.

Ora, o Màriozinho é contra. Êle já vetára êste projeto, no passado quatriênio.

5) Remodelação dos serviços de bar e restaurante da Tribuna Social. (Houve, nesse sentido, um projeto do então diretor, Parente Sobrinho). Màriozinho não concordou.

6) Ampliar os Serviços de Assistência Social aos funcionários e profissionais do turfe. (Ampliar é quando já existe alguma coisa. Neste caso não existe nada).

Nessa parte já encontraram o plano prontinho, inteiramente delineado pela diretoria João Borges. Pergunto: fizeram alguma coisa nesse sentido durante os 4 primeiros anos de govêrno? Não. Não fizeram absolutamente nada.

7) Conclusão dos entendimentos, para obtenção da área de terreno destinado ao Hipódromo da Zona Norte.

Há mais de 4 anos se fala nisso, entretanto não existe nada de positivo, até agora.

8) Construção, às margens da Lagoa Rodrigo de Freitas, de uma sede campestre.

Posso garantir, a vocês, que o dr. Mário E' CONTRA.

Diante do exposto vocês não se convenceram de que essas repromessas foram, apenas um engôdo, uma isca, para conseguir votos? Não está bem claro, isso?

INAH DE MORAES

RÉGIO VENCEU FIRME

O Jockey Club Brasileiro prosseguiu ontem com a sua temporada oficial deste ano, realizando mais uma das suas habituais reuniões do meio da semana.

A prova mais bem dotada da vesperal reuniu nove cavalos nacionais de seis anos, ganhadores no máximo de Cr$ 240.000,00 em prêmios de primeiro lugar no país.

Essa carreira foi ganha pelo Régio, muito firme. O filho de Vagabond II escapuliu na dianteira e, sempre seguido do Grifoni, cumpriu na vanguarda os 1.900 metros do percurso.

1.º Páreo — 1.400 metros — Pista: A. L. — Prêmios: Cr$ 45.000,00 — Cr$ 13.500,00 — Cr$ 6.750,00 e Cr$ 6.000,00

1.º Diablita — J. Tinoco	52	19.907	46,00	11	1.416	340,00
2.º Burladora — D. P. Silva	58	50.098	18,00	12	17.972	27,00
3.º Miss Lioness — D. Silva	56	16.584	55,00	13	5.185	93,00
4.º Coronha — G. Almeida	56	10.280	87,00	14	4.527	106,00
5.º M. Flor — H. Lima	53	1.856	318,00	22	1.073	244,00
6.º Taxi-Girl — E. Castillo	54	9.188	98,00	23	16.425	29,00
7.º Geada — A. Ribas	58	3.703	245,00	24	7.438	65,00
8.º Gloriosa — A. Marçal	56	1.285	655,00	33	1.520	316,00
				34	2.609	133,00
				44	422	1.140,00
		114.191			60.497	

Não correram: Sunmaid e Caroba.

Diferenças: 1 1|2 corpos e 1|2 cabeça — Tempo: 91"1|5 — Vencedor: (7) 46,00 — Dupla: (23) 29,00 — Placês: (7) 12,0 — (3) 10,00 e 1) 11,00 — Movimento do páreo: Cr$ 2.058.690,00.

DIABLITA — F. C. — 6 anos — S. Paulo — Por: Acre e Santamaria — Proprietário: Orlando Monteiro — Treinador: Manoel Rafael — Criador: Pierina Felipo.

2.º Páreo — 1.500 metros — Pista: A. L. — Prêmios: Cr$ 50.000,00 — Cr$ 15.000,00 — Cr$ 7.500,00 e Cr$ 6.000,00

1.º Pequeno — O. Macedo	56	26.632	29,00	11	448	1.015,00
2.º Tenaz — D. P. Silva	56	21.504	36,00	12	6.608	69,00
3.º Saíra — E. Castillo	54	13.631	57,00	13	8.111	56,00
4.º Aracoiaba — G. Almeida	52	4.567	171,00	14	5.216	87,00
5.º Discipulo — L. Vieira	56	13.631	—	22	1.503	302,00
6.º Pintarroxo — U. Cunha	56	17.011	44,00	23	1.0007	45,00
7.º Desfolha — H. Lima	52	7.551	104,00	24	8.378	54,00
8.º Federal — J. Graça	56	6.715	117,00	33	3.087	147,00
				34	11.150	41,00
				44	2.644	172,00
		93.511			57.163	

Diferenças: 4 corpos e 1 1|2 corpo — Tempo: 95"3|5 — Vencedor: (7) 29,00 — Dupla: (34) 41,00 — Placês: (7) 23,00 e (4) 19,00 — Movimento do páreo: Cr$ 1.713.260,00.

PEQUENO — M. C. — 5 anos — S. Paulo — Por: Bleneram e Jubilosa — Proprietário: Aristides Galli — Treinador: Francisco Marussi — Criador: H. Bocaina.

3.º Páreo — 1.400 metros — Pista: A. L. — Prêmios: Cr$ 45.000,00 — Cr$ 13.500,00 — Cr$ 6.750,00 e Cr$ 6.000,00

1.º Firebolt — H. Lima	57	16.105	62,00	11	2.294	237,00
2.º Mon Ami — J. Marchant	56	22.184	45,00	12	14.197	38,00
3.º Magista — A. Ribas	60	9.850	101,00	13	10.662	51,00
4.º Radamés — A. Cardoso	58	30.415	33,00	14	7.919	69,00
5.º Marquez — I. Amaral	57	7.999	124,00	22	4.906	109,00
6.º Baicuri — D. Moreira	60	8.295	120,00	23	10.084	54,00
7.º Eleitor — L. Diaz	60	22.588	44,00	24	7.880	69,00
8.º Goal! — J. Silva	56	1.854	536,00	33	840	649,00
9.º Bily — D. P. Silva	58	5.846	173,00	34	6.351	86,00
				44	3.298	165,00
		125.036			68.521	

Diferenças: pescoço e 2 corpos — Tempo: 88"3|5 — Vencedor: (7) 62,00 — Dupla: (34) 86,00 — Placês: (7) 28,00 — (5) 17,00 e 8) 30,00 — Movimento do páreo: Cr$ 2.217.740,00.

FIREBOLT — M. C. — 6 anos — D. Federal — Por: Corregidor e Ora Bolas — Proprietário: João Rêgo Medeiros — Treinador: José Lourenço F. — Criador: F. Rio Grande.

4.º Páreo — 1.900 metros — Pista: A. L. — Prêmios: Cr$ 60.000,00 — Cr$ 18.000,00 — Cr$ 9.000,00 e Cr$ 6.000,00

1.º Régio — V. Andrade	56	37.131	25,00	11	22.158	264,00
2.º Grifoni — L. E. Castro	56	4.893	186,00	12	11.725	49,00
3.º Cacaú — D. P. Silva	56	39.089	23,00	13	12.681	45,00
4.º Rapineiro — H. Lima	55	11.311	74,00	14	1.792	318,00
5.º Januario — G. Almeida	52	2.859	116,00	22	1.628	402,00
6.º Fearless — A. Castro	58	4.893	—	23	27.628	21,00
7.º Mon Trésor — D. Azeredo	60	3.878	235,00	24	3.996	143,00
8.º Tarbux — J. Tinoco	54	9.179	99,00	33	5.366	106,00
9.º Gin Fizz — L. Lins	52	5.331	171,00	34	4.652	125,00
				44	418	1.364,00
		14.671			71.734	

Não correu: Ardoroso.

Diferenças: 2 1|2 corpos e 3 corpos — Tempo: 123"4|5 — Vencedor: (3) 25,00 — Dupla: (24) 143,00 — Placês: (3) 11,00 — (9) 15,00 e (6) 11,00 — Movimento do páreo: Cr$ 2.102.380,00.

REGIO — M. A. — 6 anos — S. Paulo — Por: Vagabond II e Ultima Thule — Proprietário: M. Torrent e P. Fernandes — Treinador: Valter Aliano — Criador: Haras Mondesir.

5.º Páreo — 1.500 metros — Pista: A. L. — Prêmios: Cr$ 45.000,00 — Cr$ 13.500,00 — Cr$ 6.750,00 e Cr$ 6.000,00

1.º Quetzal — V. Andrade	60	37.384	27,00	11	1.878	297,00
2.º Tantalito — A. Nahid	56	27.772	37,00	12	12.592	44,00
3.º Tremonti — J. Tinoco	60	16.245	62,00	13	10.861	51,00
4.º Bom Conselho — B. Alves	58	5.661	180,00	14	12.085	46,00
5.º Dreiphus — E. Castillo	60	5.385	101,00	22	4.234	132,00
6.º Bangu — A. Neri	52	5.603	182,00	23	8.025	69,00
7.º Stack — A. Cardoso	54	4.160	245,00	24	9.182	61,00
8.º Brincador — I. Amaral	50	3.128	326,00	33	723	771,00
9.º Hyca — D. Silva	60	22.188	48,00	34	7.435	75,00
10.º Harris — P. Machado	58	677	1.505,00	44	3.067	182,00
		128.164			70.092	

Não correram: Nocaute e Jondi.

Diferenças: 2 corpos e 1 corpo — Tempo: 96" — Vencedor: (1) 27,00 — Dupla: (13) 51,00 — Placês: (1) 13,00 — (7) 14,00 e (4) 18,00 — Movimento do páreo: Cr$ 2.186.010,00.

QUETZAL — M. C. — 7 anos — S. Catarina — Por: Maharajá e Ambiciosa — Proprietário: Stud M. B. J. J. — Treinador: João Andrade — Criador: Haras Três Figueiras.

6.º Páreo — 1.400 metros — Pista: A. L. — Prêmios: Cr$ 50.000,00 — Cr$ 15.000,00 — Cr$ 7.500,00 e Cr$ 6.000,00

1.º Segrel — A. Cardoso	58	51.024	24,00	11	587	972,00
2.º John Fox — A. Nahid	56	9.560	126,00	12	7.161	80,00
3.º Tio Pepito — D. Moreira	58	5.761	209,00	13	3.957	144,00
4.º Soluvel — L. Diaz	58	37.885	32,00	14	6.845	83,00
5.º Frade — I. Pinheiro	60	12.839	94,00	22	3.514	162,00
6.º Elzorro — U. Cunha	54	5.419	233,00	23	8.870	64,00
7.º Blue Sky — A. Ribas	60	14.682	82,00	24	19.413	29,00
8.º Carambola — L. Lins	52	4.483	269,00	33	2.099	272,00
9.º B. Prince — J. Graça	60	833	1.448,00	34	11.903	48,00
10.º Guria — I. Amaral	51	7.816	158,00	44	7.404	77,00
11.º Eslavo — J. G. Martins	58	1.601	753,00			
12.º Lunera — F. G. Silva	52	1.601	—		71.743	
		151.703				

Não correram: Helix, Olenewa, Corsaria, Bolonha e Marengo.

Diferenças: pescoço e 2 corpos — Tempo: 89"1|5 — Vencedor: (13) 24,00 — Dupla: (34) 45,00 — Placês: (13) 16,00 — (9) 25,00 e (10) 55,00 — Movimento do páreo: Cr$ 2.452.850,00.

SEGREL — M. C. — 7 anos — R. de Janeiro — Por: Secreto e Golondrina — Proprietário: Stud Iracema — Treinador: Francisco Marussi — Criador: Haras Vargem Alegre.

7.º Páreo — 1.500 metros — Pista: A. L. — Prêmios: Cr$ 50.000,00 — Cr$ 15.000,00 — Cr$ 7.500,00 e Cr$ 6.000,00

1.º El Mayor — N. C. Pereira	54	16.626	54,00	12	2.816	233,00
2.º Ibiaí — U. Cunha	54	36.416	21,00	13	9.167	72,00
3.º Quintero — G. Almeida	52	5.391	147,00	14	9.028	73,00
4.º M. Vernon — L. Diaz	58	28.050	28,00	22	2.391	275,00
5.º Curió — L. Mezaros	56	2.148	370,00	23	7.294	90,00
6.º Bororó — L. Lins	52	2.617	304,00	24	13.179	50,00
7.º Boca Calada — A. Cardoso	58	6.458	123,00	33	7.294	478,00
8.º Idú — I. Amaral	55	4.372	181,00	34	25.385	26,00
				44	11.965	55,00
		100.076			82.599	

Não correram: Ilhéo, Spitfireson, El Cheique e Hilanilza.

Diferenças: pescoço e 2 1|2 corpo — Tempo: 95" — Vencedor: (11) 54,00 — Dupla: (44) 55,00 — Placês: (11) 16,00 — (10) 13,00 e (5) 23,00 — Movimento do páreo: Cr$ 2.912.580,00.

EL MAYOR — M. T. — 7 anos — Paraná — Por: Remember e Tombola — Proprietário: Stud Ocirema — Treinador: Reduzino Freitas — Criador: Herminio Brunatto.

MOVIMENTO DE APOSTAS .... Cr$ 14.643.510,00
CONCURSOS .... Cr$ 549.120,00
TOTAL GERAL .... Cr$ 15.192.630,00

Empataram São Cristóvão e Canto do Rio

1 x 1 o escore do jôgo de abertura da quinta rodada — Veludo contundido e Vitor expulso

O São Cristóvão conseguiu empatar ontem, à noite, em Figueira de Melo, por um tento, na abertura da quinta rodada do campeonato Carioca, frente a equipe do Canto do Rio.

Na primeira etapa do encontro o Canto do Rio conseguiu um tento, aproveitando uma confusão na area do São Cristóvão, por intermédio de Mituca. O São Cristóvão, na segunda etapa, depois de forte pressão conseguiu seu tento de empate, quando já estava no arco, Zèquinha, que substituiu ao goleiro Veludo, contundido, aos 13 minutos dessa etapa.

JUSTO

O escore da partida pode ser considerado justo, já que o São Cristóvão, após a saída de Veludo, mandou no jogo, buscando de qualquer forma tentos que lhe dessem uma vitória. Zequinha porém, mostrando-se um goleiro à altura, conseguiu evitar que seu quadro fôsse derrotado. Permitiu sòmente um tento, tento êsse que se transformou no empate.

NOVE HOMENS

O médio Vitor, aos 42 minutos, da segunda etapa, foi expulso de campo, por desrespeito. O Presidente do Canto do Rio, apoiando a atitude do jogador, foi recebê-lo, na margem do gramado, na altura que deixou o campo.

OUTROS DETALHES

As duas equipes alinharam com a seguinte formação:

São Cristóvão — Geraldo; Jorge e Ivan; Osmindo, Benedito e Décio; Mirinho, Paulinho Ademar, Miltinho e Olivar.

Canto do Rio — Veludo (Zequinha); Elcio e Duque; Vitor, Eli e Arnóbio; Milton, Osmar, Zequinha, Mituca e João do Vale.

O encontro teve a direção do sr. Eunápio de Queiróz, com regular atuação. A renda somou Cr$ ...... 35,66,100 e, na preliminar venceu o Canto do Rio por 5 x 0.

Afundada uma fragata da China comunista

TAIPEH, 23 (AFP) — A Marinha nacionalista chinesa afundou hoje de manhã uma fragata comunista, tendo ainda danificado três canhoneiras, quando de embate de 43 minutos, a Oeste das Ilhas Matsu, anuncia o Quartel General da Marinha nacionalista. Todos os navios nacionalistas voltaram a suas bases, sem que tenham sofrido danos.

OS SEUS PÉS...

ERAM SADIOS, SUA PELE ERA INTEGRA.

Um dia, V. não sabe como, êles começaram a coçar, na palma, entre os dedos, junto as unhas; apareceram umas bolhas pequenas, coçavam muito, arrebentaram, a pele se dilacerou, passou a doer e incomodar, pés vermelhos, magoados; frieiras.

Que será? ácido úrico? V. já fez dieta, sem resultado, já tomou remédio. Nada adiantou. Por que? Porque V. tem apenas uma micose; como adquiriu? Muito simplesmente, pisando descalço em lugares contaminados por outros pés com a mesma doença, no clube, no colégio, no banheiro, na piscina, na praia, etc.

V. vai curá-los! Sim, usando "Neo-Fitocidol". Passando em todos os pontos irritados e doentes da sua pele um algodão embebido nessa loção anti-micótica: "Neo-Fitocidol" todos os dias logo depois do banho, após ter enxugado bem, e repetido à noite, antes de deitar-se. E saiba que se não se tratar, o parasito será levado pelos seus próprios dedos para as virilhas, para as faces internas das coxas, para as axilas, para o pescoço e para outras partes do corpo sobretudo as que ficam sujeitas a atritos com as vestes.

O mesmo produto existe sob a forma de pó, conveniente para polvilhar suas meias e sapatos antes de calçar.

"Neo-Fitocidol", loção e pó, preparados do Laboratório Clínico Silva Araujo.

Braçadas e Remadas...

(Conclusão da página 9)

resultados, com ligeira brisa de ré.

RUBRONEGROS

Entre os rubronegros observamos o "quatro com" ("Cabelo de Fogo", Harry, Sergio e Buck) descendo os 2.000 metros em 7'15". Também o "quatro com" de novissimos (o que vai para o Campeonato de classe) cronometrou os 1.000 metros em 4'45". E, em manobras estavam os dois "skifs" de novíssimos. O do Aldo e do Fernando.

"8" DO BALTAZAR

Também o "oito" (iole) do Baltazar estêve em ação descendo os 2.000 metros em 7'11", depois de dar 20" ao "quatro com" de novíssimos. O conjunto botafoguense chegou à frente do "quatro com" exatamente três remadas.

PRONTA A RAIA

Já está pronta a raia da Enseada de Botafogo para a Regata de domingo próximo. Completamente balizada tanto nos 1.000 metros como nos 2.000 metros.

MOTONÁUTICA

Domingo na Lagoa Rodrigo de Freitas, o Clube Motonáutico Miramar fará realizar uma Regata dos motores em colaboração com o Clube dos Caiçaras. A competição está sendo aguardada com expectativa pois os maiores "ases" do arriscado esporte estarão em confronto, num programa hàbilmente elaborado.

"SKY"

Aliás dentro do programa teremos também uma série de exibições de "Sky", quando o "ás" Betinho estará em evoluções nas águas da Lagoa.

NATAÇÃO

Amanhã, na piscina do Vasco, estará em movimento a aquática carioca com a realização de uma competição natatória promovida pelo grêmio da cruz de malta. Às 16 horas terá início a competição destinada a nadadores sem vitória.

Vasco, Fluminense, Flamengo, Tijuca, Icaraí e Grajaú são os concorrentes à reunião aquática.

CONTRA OS ÍNDICES

Dentro do programa teremos ainda as investidas que nadadores da classe "senior" farão contra os índices estabelecidos para as Olimpíadas. João Gonçalves Silvio Kelli dos Santos Aristarco Acioli de Oliveira Ricardo Esberard Capanema e Iza Teixeira de Almeida são os que se lançarão nágua. Silvio nos 400 metros cujo índice é de 4'40" para o nado livre; Aristarco, Capanema e João nos 100 metros livre, cujo índice é de 58"7/10; ainda João nos 100 metros nado de costas, cujo índice é de 1'07"8/10 e Iza nos 100 metros costas, com o índice de 1'18".

DIARIO CARIOCA
PUBLICIDADE — ASSINATURAS
REPORTAGENS
Agência no Estado do Rio — Avenida Amaral Peixoto, 286, 2.º - sala 203
FONE: 4030 — PALACIO DO COMÉRCIO
NITERÓI

CONDIÇÕES PARA SARCINELLI VIR PARA O FLA

S. PAULO 23 (Sport Press) — O sr. Fadel Fadel dirigente do Flamengo deverá entrar hoje em entendimentos com o sr. Raimundo Paes de Almeida, responsável pelo Departamento de Profissionais do S. Paulo, no sentido de conseguir o concurso do atacante Sarcinelli que vem treinando no Flamengo com agrado.

Sarcinelli custou ao São Paulo, além de muitos aborrecimentos, setecentos mil cruzeiros. Há pouco esteve em curto período de experiência no Taubaté mas não acertou as condições para firmar contrato.

100 MIL CRUZEIROS

Segundo apuramos o São Paulo pretende, pela cessão de seu profissional em caráter de empréstimo, cem mil cruzeiros até o término do campeonato carioca. No caso de haver interêsse do Flamengo em conseguir o jogador em caráter definitivo, o preço do passe é de meio milhão de cruzeiros. O Flamengo solicitou uma redução no preço do passe, tendo oferecido inclusive a cessão de jogadores na transação. O São Paulo informou que o único elemento que interessa é o centro-avante Indio com o que o grêmio rubronegro não concordou.

ATLETAS ESTUDANTIS EM TREINAMENTO

Os atletas estudantis que vão participar da próxima Olimpíada Coelgial, deverão realizar manhã pela manhã, na Escola Nacional de Educação Física um treino-competição para os candidatos (de ambos os sexos) as provas de ginástica geral, uma das partes mais importantes do certame do escolares.

Essa Olimpíada Colegial, idealizada pela Divisão de Educação Física do Ministério da Educação e Cultura, terá início de 1º de setembro e estender-se-á até 15 do mesmo mês, nêle tomando parte representantes atletas de mais de três dezenas de educandários cariocas

DETALHES DO TREINO

O treino de ginástica da manhã de amanhã no campo da ENEF, possibilitará a que os ginastas estudantis sejam esclarecidos acêrca de detalhes relativos às competições.

Tais detalhes, que interessam aos concorrentes, são: ginásticas livre, de solo e de aparelhos (plinto simples), plinto com trampolim, cavalo com alça e cavalo com trampolim, para os rapazes: ginásticas livre e de solo e evoluções coreográficas para as moças.

DR. LUIS SAPIENZA
CIRURGIA GERAL
GINECOLOGIA
Av. Rio Branco, 277 — 1612
Tel.: 42-3956

OLÍMPICOS

José e Richer, remadores do Flamengo (do "quatro sem"), que não estarão em ação domingo. Não querem quebrar o ritmo de treinamento para as Olimpíadas

BRAÇADAS e remadas

Em tôdas as partes, em todos os lugares elementos há que julgam que só vitórias enaltecem, que só vitórias dignificam. Evidentemente um pensamento errado. E pensamento assim vamos encontrar também em Florianópolis, pois elementos há que desmerecem, agora, o valor desses remadores dos que de melhor há no Brasil, na América do Sul, quais sejam: Hamilton Cordeiro, Edison Westphall, Francisco Schmitt e Sadi Berber. Quantas glórias, quantas vitórias êsses rapazes deram ao Brasil, só quem os acompanhou fóra do país pode sentir o orgulho desses catarinenses. Portanto não se compreende essa onda de descrédito aos componentes do "quatro com" apenas porque perderam as eliminatórias para o conjunto carioca. Estão os remadores catarinenses na melhor de sua forma física e técnica, mas há que se compreender que a guarnição carioca ostenta uma tal forma, forma essa oriunda de técnica e físico, mas também de uma comunhão de idéias que deu fôrças a essa guarnição que daqui saiu forte apenas na convicção de poucos porque a maioria não acreditava. Venceu o melhor sôbre o melhor. Talvez a expressão não seja essa, pois se nivelam os remadores, mas quando há um espírito comum numa união perfeita, quando se combate derrotistas há que se vencer. É o que vai acontecer aos remadores catarinenses nessa luta com derrotistas pois os que exigem vitórias, não sabem o valor do esporte. Ou ficam na beira do cais, ou ficam no "Pitoco", ou ficam na porta do "Chiquinho" a ruminar a saliva amarga do derrotismo.

FRED

JOSE' E RICHER NÃO VÃO

O Flamengo não mais lançará mão de seus dois remadores que vão se tornar olímpicos — José Carvalho e André Richer — na regata de domingo, embora houvesse surgido a possibilidade de atuarem na voga e pôa do "quatro sem", para oferecer maior luta aos vascainos. Dessa forma os dois remadores não deverão remar mais nesta temporada, salvo se a FMR transferir o Campeonato Carioca.

LOBÃO EM 3'45"

Num tiro de conjunto com o "quatro sem" (designado por "B" e também do Vasco), o "sculler" Lobão desceu a raia dos 1.000 metros em 3'45" tendo levado 30" do "quatro sem". Lobão chegou com 1 barco de vantagem tendo o "quatro sem" cronometrado 3'20".

LAGOA

A Lagoa na manhã de ontem se apresentava parada, propícia a bons

(Conclui na ...

Pequenas NOTÍCIAS

Dirigentes do Vasco e do Olaria, já entraram em entendimentos objetivando a antecipação do prélio pelo campeonato da tarde de domingo 9, para a tarde de 7 de setembro, feriado nacional.

★

A Portuguesa carioca, oficiou a CBD, reclamando a indenização de cêrca de 168 mil cruzeiros, devida pelo clube Berlinner, da cidade alemã de Bourussa, que na recente temporada não cumpriu o acôrdo firmado para um compromisso.

★

O Botafogo excursionará no dia 7 de setembro. Representado pela equipe de amadores apresentar-se-á em Barra Mansa, e, um quadro misto exibir-se-á em Conselheiro Lafaiete.

★

A CBD, oficiou a FMF, e a FPF, a fim de que se pronunciem sôbre os encerramentos dos respectivos campeonatos regionais, para que possa traçar o roteiro da temporada internacional do ano de 1957.

★

Abrahim Tebet, seguirá hoje para Recife, a fim de reunir-se com os dirigentes das federações nortistas, e discutir as próximas tabelas do Campeonato Brasileiro de Futebol.

Gato no Jabaquara

SANTOS, 23 (Sport Press) — O atacante Gato, cedido por empréstimo pelo Botafogo ao Jabaquara chegou a esta cidade e já manteve os primeiros entendimentos para sua contratação. O assunto deverá ficar resolvido ainda hoje.

OS CLUBES PERDERAM NA JUSTIÇA E VÃO À COFAP

Tentar o aumento dos ingressos no Estádio do Maracanã

Os clubes cariocas estão dispostos a recorrer para a COFAP visando a conseguir o aumento de preços dos ingressos para os jogos de futebol no Estádio do Maracanã (o que lhes foi negado recentemente pela Justiça), como solução capaz de possibilitar a melhoria das arrecadações, "leit-motiv" de tôdas as queixas das agremiações.

Por outro lado, segundo se adianta extra-oficialmente, conseguida tal elevação do custo das entradas no Maracanã, os clubes não se oporiam a que os jogos fôssem televisionados, uma vez que a melhoria das rendas compensaria a evasão de torcedores.

NEGRÃO QUER TELEVISÃO

Muito embora o prefeito Negrão de Lima já se tenha manifestado oficialmente na questão do televisionamento dos jogos, afirmando ao Presidente da Federação Metropolitana de Futebol, sr. Antônio de Passo, que não pretende interferir no problema, sabe-se que o Chefe do Executivo municipal é favorável ao reinício da televisão.

Diz-se mesmo que o Prefeito está interessado em não retirar aos enfermos internados nos hospitais tal meio de distração, sempre tão apreciado pelos doentes de tôdas as idades, estando, por isso, estudando o assunto sigilosamente, de modo a conseguir uma solução capaz de atender aos interêsses das partes em litígio.

MUDANÇA DE TÁTICA

A esperança de que a Justiça lhes assegurasse o direito de aumentar os preços dos ingressos, que os clubes tanto alimentaram, ruiu inteiramente quando não conseguiram o mandado impetrado contra a lei municipal que fabela o custo da entrada no Maracanã, para os jogos de futebol, desde 1951.

Em face da recusa da liminar pretendida, vão agora os clubes mudar de tática, através da COFAP, a fim de obterem a sonhada e desejada majoração de preços, suficiente, segundo êles, para garantir a estabilidade econômico-financeira das entidades esportivas.

Colômbia na Copa do Mundo

BOGOTÁ, 23 (FP) — A Colômbia concorrerá à Copa do Mundo — anuncia em grandes títulos o vespertino «La Paz», que informa que a «Divisão Maior de Futebol» — entidade que dirige o futebol profissional — confirmará esta semana a participação do país na disputa da Copa Rimet.

Como se sabe, a Colômbia está incluída, com o Uruguai e o Paraguai, no grupo que disputará a eliminatória.

TRÊS TITULARES

Telê, Altair (grande revelação) e Jair Francisco, que estarão a postos contra o Vasco da Gama, domingo, no Maracanã, no grande "clássico" da rodada

A presença de Castilho preocupando a direção do Fluminense

Castilho, mercê de uma contusão sofrida no rosto por ocasião do prélio em Conselheiro Galvão, se constitui no problema de Fluminense, para o jôgo contra o Vasco; domingo, no Maracanã. Vale ressalta que o valoroso goleiro tricolor vem resistindo bem ao tratamento, mas ainda a certeza da sua inclusão, carece de uma revisão médica a que será submetido na manhã do encontro.

Visando ùnicamente estruturar a equipe, já que salvo o goleiro Castilho, nenhuma dúvida preocupa o técnico Silvio Pirilo, será realizado esta tarde no gramado das Laranjeiras, o apronto coletivo.

CONCENTRADOS

Ontem pela manhã, os craques tricolores estiveram reunidos em rigoroso ensaio individual constante de ginástica de bate-bola oportunidade em que evidenciaram ótima forma atlética.

Apesar de tudo indicar que Castilho não ficará de fora do sensacional clássico, Silvio Pirilo, vem mantendo Jairo de sobreaviso. Os tricolores a partir de ontem, foram recolhidos à concentração no Hotel Riviera. A equipe para domingo deverá ser a seguinte: Castilho; Cacá e Pinheiro; Jair Santana, Clovis e Altair; Telê Léo, Valdo, Jair Francisco e Escurinho

Nilton Santos e Tomé fazem exigências: poderão ficar de fora

O Botafogo está ameaçado de não contar com o concurso de Santos e Tomé para o seu jôgo de domingo vindouro, contra o Olaria, caso não seja resolvido até amanhã, o mais tardar, e em caráter definitivo, o impasse surgido para a renovação dos contratos dos dois jogadores, os quais estarão, naquela data, livres de qualquer vínculo com o clube.

O contrato de Santos termina amanhã (sábado), enquanto o de Tomé (que além do mais está contundido) já se ultimou desde ontem, e até o presente momento ainda não foi conseguida uma fórmula capaz de atender aos interêsses dos craques e do clube, apesar dos longos entendimentos iniciados neste sentido.

SÉRIA AMEAÇA AO CLUBE

A ameaça que pesa sôbre o Botafogo, relativamente à possibilidade de não poder incluir os jogadores na equipe para o jôgo contra o Olaria, vem preocupando os dirigentes alvinegros, uma vez que a solução final só poderá ser obtida favoràvelmente com a assinatura de novos contratos, já que estando em curso o campeonato a Federação não permite a prorrogação do término de contrato.

Dessa forma, mesmo que os jogadores acedessem em participar da partida, embora sem contrato, isso não pode acontecer, em face das exigências das leis esportivas. Para tê-los em ação, pois, o Botafogo terá de ceder às exigências dos craques.

EXIGÊNCIAS DOS JOGADORES

Embora mantidas em absoluto segrêdo, tanto por parte de Santos como do Botafogo, divulga-se extra-oficialmente que o jogador não está disposto a renovar o contrato sem que lhe seja dada uma situação financeira superior à que desfruta atualmente e que é, por sua vez, inferior à de Didi.

Segundo se diz, Nilton Santos formulou duas propostas para revalidação do contrato: 1) assiná-lo pelo prazod e 14 meses, com a percepção de 200 mil cruzeiros de luvas; 2) vínculo por 3 anos, como luvas de 350 mil cruzeiros. Em ambas as hipóteses, salário não inferior a 20 mil cruzeiros mensais.

Estreiarão Julião e Marinho

BAURU, 23 (Asap.) — Sendo regularizada a situação dos jogadores Marinho e Julião, o quadro noroestino fará no próximo domingo a estréia dos referidos profissionais, que enfrentarão o Linense. Para incentivar o seu quadro que irá a Lins, a torcida baurense está preparando uma caravana monstro, tendo até fretado um trem especial.

Em jôgo esta noite a invencibilidade do Flamengo no 'Super'

América e Vila Isabel — Flamengo e Grajaú são os dois jogos programados para hoje no Maracanãzinho e que dão prosseguimento a finalíssima do Campeonato Carioca de Basquetebol. Por certo a atração do espetáculo será o choque entre o invicto rubronegro e os grajauenses, aguardando-se um embate renhido e movimentado.

Com a performance desenvolvida frente ao Sírio quando perdeu sòmente na prorrogação, o Grajaú Tênis Clube passou a excelência e pujança de seu conjunto mostrando mesmo que é capaz de qualquer emprêsa.

PRÉLIO DECISIVO

Para o Flamengo o compromisso de hoje é de grande importância e responsabilidade, pois uma derrota nesta altura dos acontecimentos poderá representar no futuro a perda do título de campeão que vem mantendo há cinco anos consecutivos.

No jôgo preliminar, América e Vila farão uma peleja equilibrada para a conquista da primeira vitória nesta parte final do campeonato.

OS QUADROS

Para a noitada de hoje as equipes deverão apresentar-se assim constituídas:

AMÉRICA — Djalma, Norival, Amintas, Alfredinho e Aníbal.

VILA — Passarinho, Valter, Luizinho, Paulo César e Ari.

FLAMENGO — Algodão, Willi, Valter, Oto e Guguta.

GRAJAÚ — Arnaldo, Newton, Otávio, Alfredo e Gilberto.

HORÁRIO E JUIZES

Às 20,20 horas: América x Vila Isabel; juizes: José Ribeiro e Célio Pádua.

Às 21,30 horas: Flamengo x Grajaú T. C.; juizes: J. C. Cantuária Evaristo Barbosa.

CLASSIFICAÇÃO ATUAL

1º — Flamengo e Sírio — 3 jogos e 3 vitórias.

2º — Grajaú — 2 vitórias e 1 derrota.

3º — Vila e América — 2 jogos — 2 derrotas.

4º — Tijuca T. C. — 3 jogos — 3 derrotas.

RESTANTE DO «SUPER»

Para a conclusão do Campeonato Carioca de Basquete faltam ser realizados os seguintes jogos:

Hoje — América e Vila — Flamengo e Grajaú.

Dia 27 — América e Tijuca — Sírio e Vila.

Dia 29 — Tijuca e Vila — América e Grajaú.

Dia 31 — Flamengo e Sírio.

SELEÇÃO BRASILEIRA

Com a aproximação do período de treinamento da Seleção Brasileira de Basquete que participará dos Jogos Olímpicos de Melbourne, a CBB está tomando tôdas as providências no sentido de escolher o técnico, local de treinamento, concentração e jogadores.

Possivelmente amanhã será conhecida oficialmente a relação dos nacionais que serão convocados, estando em evidência os seguintes nomes:

Cariocas: Olivieri, Gadeão, Algodão, Oto, Willi, Djalma, Edison e Roberto.

Paulistas: Angelim, Miltinho, Bombarda, Amaury, Pecente e Paulinho.

Paranaenses: Mair e Almir.

Gaucho: Ubirajara.

Mineiros: Leonardo e Nelsinho.

Adianta-se que a concentração será em São Paulo e a apresentação dos jogadores deverá verificar-se no próximo dia 1º de setembro.

25 jogadores convocados para Seleção: Pará

BELÉM, 23 (Sport Press) — O técnico Nagib Martine apresentou a relação de vinte e cinco jogadores que foram convocados para os exames médicos amanhã, dando início, desta forma aos preparativos do selecionado que disputará o próximo Campeonato Brasileiro.

Os jogadores convocados foram os seguintes: Do Paissandu: Dodo — Gilvandro - Sidoca - Manuelzinho - Paupreto - Natividade - Caim - Lazinha - Luciano - Cacetão; Do Remo: Piedade - Ribeiro - Alina - Sidney - Hermínio - Quiba e Santo Antônio; Do Tuna: Nonato — Saliro - Muniz - Juvenal - Teixeirinha - China - Estanislau; Do Pinheirense: Jambo.

TREINOS

O programa de treinamento estabelecido para o selecionado paraense estabelece exercícios coletivos noturnos, devendo ser arranjados jogos com clubes do interior, servindo ainda de "sparrngs" os quadros do Armazenador e do Pinheirense.

Taça "Monteiro de Rezende"

Progósticos para os jogos de hoje do Campeonato Carioca de Basquete.

MAURICIO NASLAUSKY — America 60 x 57 - Flamengo 58 x 52.

DEODATO MAIA — America 62 x 58 - Flamengo 60 x 53.

MARIANO JUNIOR — America 63 x 60 - Flamengo 62 - 54.

FRED QUARTAROLI — America 61 x 59 - Flamengo 59 x 53.

LEI 478

Concita-se professôres não providos comparecer hoje 24-8 às 16 horas, Edif. DARK — s/ 1.933. Tratar assunto inadiável.

EXERCÍCIO FÍSICO

Os vascainos que estiveram empenhados ontem, num puxado treino de conjunto, movimentaram-se também individualmente, como mostra a foto

Sòmente Belini é problema no quadro do Vasco da Gama

Belini continua sendo o principal problema para o técnico Martim Francisco formar a zaga para o sensacional prélio de domingo, no Maracanã, com o Fluminense.

E' que o zagueiro central, se acha sob cuidados do departamento médico, muito embora nas últimas vinte e quatro horas, as notícias sôbre o seu estado tenha sido bastante lisonjeiras, a ponto de ser quase certa a sua inclusão.

A MODIFICAÇÃO PREVISTA

De qualquer forma, sabe-se que no caso de Belini não se recuperar até a manhã de domingo, quando será submetido a rigorosa revisão médica, o treinador cruzmaltino alterará a zaga lançando Haroldo ao lado de Paulinho.

CONCENTRADOS

Os profissionais vascaínos se encontram sob rigorosa concentração desde ontem pela manhã. Os preparativos prosseguirão hoje, quando, Martim Francisco reunirá no gramado de São Januário, os jogadores para um treinamento físico constante de ginástica de bate-bola.

TIME PROVÁVEL

Pelo que se depreende das observações colhidas pela nossa reportagem, o quadro para a peleja contra o Fluminense, deverá pisar o Maracanã, assim constituído: Carlos Alberto; Paulinho e Belini ou Haroldo; Laerte, Orlando e Coronel; Sabará Livinho ou Pinga, Vavá Valter e Pinga ou Djair.

O TREINO DE ONTEM

Ontem, durante 55 minutos, estiveram os profissionais vascaínos em movimentado ensaio de conjunto, cujo resultado foi favorável aos titulares, por 4 a 0. tentos de Coronel, Vavá Valter e Pinga. Os quadros formaram assim:

TITULARES: Wagner (Vitor Gonzalez); Paulinho e Haroldo; Laerte, Orlando e Coronel; Sabará, Livinho, Vavá Valter e Pinga.

RESERVAS: Carlos Alberto (Helio); Dario (Clever) e Ismael; Jophe (Renis), Joaquim Henrique e Tomaz (Beto); Ledo (Lierte), Valmir, Artoff, Wilson (Ledo) e Djair.

DR. CAMILO MONTEIRO
ELETROTERAPIA — ULTRA SOM — ELETRODIAGNÓSTICO — Rins Intestinos. Asma Eczema — Utero — Ovários Próstata — Hemorróidas. Consultório: Rua Santa Luzia nº. 799 — 8.º andar — Telefone: 22-4100.

'FIVE' DAS MOCAS JOGA EM LIMA

LIMA, 23 (AFP) — Para amanhã e sábado foi fixada definitivamente a apresentação, em Lima, dos selecionados de basquete femininos do Brasil e da Argentina, que participaram do campeonato sul-americano de Quito.

O selecionado do Brasil, qualificado vice-campeão na capital equatoriana, se medirá amanhã à noite no Circolo Sportivo Italiano com o Clube Terrazas de Miraflores.

OUTRO JÔGO

Esta será a primeira das duas partidas de que consta a breve temporada internacional pois sábado jogarão o selecionado argentino e o Circolo Sportivo Italiano. O público espera com enorme interêsse a apresentação das jogadoras cariocas,

Batido em S. Paulo recorde sul-americano de halterofilismo

S. PAULO, 23 — (Sport Press) — Em homenagem à Sociedade Esportiva Palmeiras, que está comemorando mais um aniversário de fundação, a Federação Paulista de Halterofilismo, promoveu ontem à noite, no seu salão de festas, a primeira parte do Campeonato Paulista de Levantamento de Pesos, que contou com a participação dos melhores pesistas bandeirantes, das classes dos Galds, Levissimos e Leves.

A competição, revestiu-se de maior interêsse devido ao seu caráter de primeira eliminatória, para os Jogos Olímpicos de Melbourne. E constituiu sucesso absoluto, por ter o atleta Américo Ayala Ferreira, do E. C. Pinheiro, ultrapassado seu próprio recorde sul-americano dos leves, em 7 quilos e meio.

NAS 3 CATEGORIAS

Américo, fez 107,5 em desenvolvimento igualando seu record continental. Em Arranco repetiu sua marca nacional. E em arremesso, alcançou 130 quilos totalisando 337,5 quilos.

NÃO CHEGOU AO INDICE

Ainda que, alcançando estas performances, Américo Ayala Ferreira, não alcançou o índice olímpico para a classe dos leves, que é de 142,5 quilos, ficando portanto, a 5 quilos de diferença. Mas acreditamos, que poderá chegar sem sacrifícios àquela marca, se melhorar o seu arranco.

DEMAIS VENCEDORES

Na categoria dos Galos, foi vencedor Paulo Queirós da A. D. Floresta, com 240 quilos. E entre os Levissimos, a vitória coube a outro florestino — José Ricardo Goulart, com um levantamento de 260 quilos.

Contam os EE. UU. como certo o triunfo do atletismo: Melbourne

A 4 de setembro próximo, o grande semanário norte-americano "Look" publica interessante artigo de Dan Ferris, no qual o Secretário-Tesoureiro da União Atlética (AAU) prognostica que a equipe dos Estados Unidos vencerá fàcilmente a da União Soviética, nas competições de atletismo a serem realizadas nas Olimpíadas da Austrália, em novembro vindouro.

Dizendo que os Estados Unidos manterão a sua supremacia em atletismo, assegurada desde 1896 — quando foram celebradas as primeiras Olimpíadas modernas, em Atenas — o sr. Ferris faz minuciosa análise de cada competição de campo e de pista, chegando à conclusão de que os Estados Unidos conseguirão 230 pontos e a URSS 104.

PROVAS MASCULINAS

Embora tenham os Estados Unidos "perdido" as Olimpíadas gerais — a França ganhou em 1900, a Grã-Bretanha em 1908, a Suécia em 1912 e a Alemanha em 1936 — os norte-americanos jamais perderam a competição de atletismo para homens que, ao menos nos Estados Unidos, é "a principal parte da Olimpíada".

Diz o sr. Ferris que espera boa anotação de pelo menos 15 pintos, para os Estados Unidos, nos 100 metros e 16 nos 200 metros, pois apresentará trsê atletas — Bobby Morrow, Ira Murchison e Thane Baker, que conseguiram 10,2 nos 100 metros e 20,6 nos 200 metros.

OUTRAS PROVAS

Não obstante, o sr. Ferris admite a oportunidade de vitória, nos 100 metros, a Mike Agostini, de Trinidad, e a Heinz Futterer, da Alemanha, homens que também podem constituir uma surpresa nos 200 metros.

Em seguida, aprecia o sr. Ferris o salto de distância, mencionando como possíveis vencedores Greg Bell e John Bennett, pois ambos ultrapassaram a marca de 26 pés. Espera que a competição principal nessa prova tenha por opositores temíveis Ari Façanha da Silva, do Brasil, e Neville Price, da Africa do Sul, pois ambos ultrapassaram os 25 pés.

Acrescentando que com Rafer Johnson, Bob Richards e Boblawson os Estados Unidos devem ganhar o Decatlon, prossegue o sr. Ferris na análise em que concede o primeiro lugar, em salto de altura, a Charles Dumas, recordista mundial. O principal opositor de Dumas deve ser Bengt Nilsson, da Suécia, que fêz seis pés e 10 polegadas, vindo depois o russo Igor Kashjarov e Julius Chiabolu, da Nigéria, ambos com mais de seis pés e nove polegadas.

NOS 400 METROS

Nos 400 metros, segundo os planos do sr. Ferris na revista «Look», deve ser vencedor o recordista mundial Lou Jones, com 45,2, sendo seu principal rival «estrangeiro» o russo Ardalion Ignayjev, que marcou 46 segundos.

Tom Courtney ou Arnie Sowell devem vencer nos 800 metros. Courtney conseguiu 1,46,4 e Sowell 1,46,47. O recorlista mundial é o belga Roger Moens, com 1,45,7, mas ùltimamente não fêz grande coisa.

NAS BARREIRAS

Nos 110 metros com obstáculos, os Estados Unidos têm um trio que deve ganhar os três primeiros lugares: Jack Davis (13,5), Calhoun (13,6) e Joel Shankle (13,7). O melhor feito dos russos é de 14,2.

Nos 400 metros com obstáculos, Jack Davis conseguiu um novo recorde mundial de 49,5, mas mesmo assim apenas terminou alguns centímetros adiante de Eddie Southern. Êsses atletas devem ocupar os primeiros lugares na Austrália. (FP).

SITUAÇÃO DO CERTAME PAULISTA

S. PAULO 23 (Aspress) — Depois dos jogos da noite de ontem, ficou sendo esta a situação dos concorrentes no Torneio de Classificação do Campeonato Paulista de Futebol:

1.º lugar — Santos, 1 p.p.; 2.º lugar — São Paulo, 3 p.p.; 3.º lugar — Corintians e Portuguesa de Desportos, 5 p.p.; 4.º lugar — Palmeiras, 7 p.p.; 5.º lugar — São Bento e Ferroviária, 10 p.p. 6.º lugar — Taubaté e XV de Piracicaba, 11 p.p.; 7.º lugar - Juventus, 12 p.p.; 8.º lugar — Guarani XV de Jaú e Ponte Prêta, 13 p.p.; 9.º lugar — Jabaquara, 14 p.p.; 10.º lugar — Noroeste, 15 p.p. 11.º lugar — Linense e Portuguesa Santista, 16 p.p.; 12.º lugar — Nacional, 17 p.p.

LÍDER ABSOLUTO

A equipe do Santos, campeã de 55, marcha na dianteira do certame de classificação, ocupando a liderança isolada

Confiamos ainda

O grave incidente que teve lugar na têrça-feira última, no xadrez da Delegacia de Costumes e Diversões, repetiu-se no dia seguinte, desta feita porém com menos eficiência, pois os socorros acudiram a tempo de evitar uma espécie de chacina, desde que, para dominar as vinte e seis mulheres detidas, compareceram à Delegacia da Praça da República soldados da Polícia Militar exibindo metralhadoras e policias-especiais empunhando cassetetes e bombas lacrimogênicas.

Mais uma vez a Polícia dominou pela fôrça o direito de protestar, o direito de gritar contra um tratamento desumano, qual o que vem sendo aplicado às infelizes que o comissário Navarro de Andrade recolhe à noite nas ruas da cidade sob pretexto de limpá-la.

Limpa-se a cidade sujando-se a Polícia; sanei a-se a metrópole enlameando-se a conceituação moral da entidade policial; faz-se a profilaxia de costumes desmoralizando-se a lei, ferindo-se os preceitos honestos que devem orientar tôda autoridade.

E' preciso, à altura dos atuais acontecimentos e em face das denúncias graves feitas a jornalistas por numerosas vítimas do sadismo policial, que se apure o que de verdade há atrás destas companhas contra hotéis, casas de tolerância e mulheres da vida airada, que ora são perseguidos, ora são liberados, como se fôsse possível concordância entre o crime e a sua repressão.

O impacto emocional que atingiu o titular da Delegacia de Costumes e Diversões e o levou, primeiro a uma tenda de oxigênio e depois ao leito de um hospital, ao presenciar o espetáculo que se desenrolava no xadrez da DCD, atingiu também a tôda a população, à imprensa.

Parece, porém, que o mesmo não aconteceu com os altos poderes públicos, desde que não se sabe de qualquer providência tomada no sentido de pôr um ponto final numa campanha feita sem orientação e sem que antes se tenha preparado locais adequados para acomodar aquelas que necessitam ser afastadas momentâneamente das ruas.

Aí está o resultado do assalto preparado e executado contra a DCD pelo grupo interessado de há muito em controlá-la e que denunciamos em tempo oportuno.

Aí está o resultado das intrigas de campanário realizadas por pessoas treinadas no extinto Quadro Movel, do tempo da ditadura, que na Polícia era incumbido de espionar, ouvir e delatar.

Para nós, os fatos dolorosos que vêm acontecendo, as denúncias feitas aos jornalistas pelas infelizes vítimas dos excessos do Chefe da Seção de Proteção ao Lenocinio e de Repressão às mulheres, não nos causam espanto. Eram esperados mais cedo ou mais tarde. A bomba explodiu com [illegible]. O sr. Arcestides Ventura deve estar rindo em Vitória. Não acreditamos que as relações de amizade, coleguismo e parentesco que prendem o comissário Navarro de Andrade a certos elementos do gabinete do general Magessi Pereira o ponham a salvo da responsabilidade que tem. Confiamos ainda no Chefe de Polícia.

COM UM GOLPE DE NAVALHA MARIDO DEGOLOU A ESPÔSA

Ciúme doentio infundado a causa do crime

Com profundo golpe de navalha, o rádiotelegrafista da Leopoldina, Severino Lopes Albuquerde (48 anos) assassinou sua espôsa, Adélia Lopes Albuquerque, quando ela se encontrava na cozinha de sua casa, na Praça Otelo Reis, 239, em Cordovil.

O assassino atacou a mulher sem que êla o visse. Entrou de mansinho e com violento golpe, pelas costas, degolou-a.

PRÊSO

Ao ver sua vítima caída aos seus pés, o criminoso fugiu, jogando a arma num matagal próximo de sua residência. Todavia, perseguido por vizinhos, foi encaminhado à Delegacia do 21.º Distrito, onde foi autuado em flagrante.

CIUME

Ao ser ouvido pelo comissário de dia, o assassino afirmou que matara a espôsa por desconfiar de sua fidelidade. Era dominado por tremendasd úvidas, que lhe corroiam a alma e acabaram levando-o a cometer o brutal homicídio.

HONESTA

Em diligências efetuadas no local, com vizinhos e conhecidos da morta, soube o comissário que dona Adélia era uma mulher honesta, muito dedicada ao espôso e à sua casa. Todos quanto a conheceram foram unânimes em afirmar seu bom procedimento.

NEURÓTICO

Posteriormente, o comissário apurou que Severino Lopes ultimamente vinha apresentando sintomas de debilidade mental. Acredita-se que seu estado nervoso se tenha agravado, tornando Severino muito nervoso e possuído de ciúme doentio.

O cadáver, depois dos exames periciais, foi removido para o necrotério do IML.

Bicheiro requer habeas-corpus

José Alves de Oliveira, de 65 anos, bicheiro, condenado a nove meses de prisão pelo juiz Alvaro Teixeira, da 19.ª Vara Criminal, impetrou "habeas-corpus" ao Tribunal de Justiço. Alega que fôra à banca de jôgo do bicho apenas receber ordenado atrasado, a fim de mudar-se desta capital.

Entretanto, essa explicação não teria sido aceita, para isentá-lo de prisão, porque o seu banqueiro, segundo os policiais, não se achava em dia com as mensalidades devidas a elementos da própria Polícia.

Banditismo e atos de crueldade contra comerciantes

S. PAULO, 23 — (Especial para o DC) — A Delegacia de Roubos agitou-se novamente com o aparecimento, ontem à tarde, de vítimas de dois assaltos em que a ação dos criminosos, agravada por autêntica perversidade, indica a extraordinária periculosidade que, de um modo geral, constitui o traço permanente do avultado número de delinquentes que formam na chamada "pesada".

Uma das vítimas, que compareceu à Polícia em condições as mais precárias, sofreu torturas, coronhadas e golpes de facão. Essa vítima — Nobuo Honda, 44 anos, casado, residente na Rua Dr. Felício de Camargo, 536, em Susano — foi prostrada sem sentidos, à fôrça de violentos golpes, reanimada pelos criminosos e espancada novamente, até desfalecer outra vez.

ERAM QUATRO

Os facínoras, em número de quatro — dois brancos, um mulato e um preto — agiram na madrugada de ontem, assaltando sòmente estabelecimentos comerciais (dois bares).

Cêrca das 5 horas, estacionou nas proximidades do bar de propriedade de Nobuo Honda, na Rua Francisco Glicério, 33, em Susano,

Carlos de Oliveira Garcia, quando narrava pormenores do assalto

um automóvel (côr preta ou verde), do qual desceram três indivíduos. No bar, além do comerciante, encontrava-se um freguês — Marciano André, 52 anos, casado, residente na Rua Monsenhor Nuno, 122, também em Susano — que havia chegado minutos antes. Inicialmente, entraram dois dos criminosos que, a pretexto de comprar biscoitos, fizeram com que o comerciante deixasse o balcão e se encaminhasse em direção ao salão. Foi nesse momento que o terceiro (o quarto ficou fora, para fazer a cobertura) entrou abruptamente, de revólver em punho, e cerrou a porta de aço por dentro.

ATOS DE CRUELDADE

Inicialmente, roubaram 1.380 cruzeiros do freguês. A seguir, saquearam a registradora, de onde tiraram cêrca de 600 cruzeiros. Despojaram, ainda, o comerciante, de 1.000 cruzeiros que tinha no bolso.

Com o cofre da casa à vista, os delinquentes intimaram o dono do bar a abri-lo (continha cêrca de 3.000 cruzeiros). A resposta foi negativa. Sucederam-se, então, os atos de crueldade. Enquanto um dos criminosos conservava em silêncio o freguês, os dois outros, com o cabo do revólver, avançaram contra o comerciante e aplicaram-lhe numerosos golpes na cabeça. Sem reagir e estirado ao solo, o comerciante não resistiu a tanta violência e desfaleceu. Mas isso não sustou a brutalidade dos criminosos. Atiraram uma jarra de água no comerciante que, segundos depois, voltava a si. Agora, além de coronhadas na cabeça, desferiram-lhe golpes de facão nos braços, que ficaram inteiramente lanhados.

TIROTEIO

A vítima estava tôda ensanguentada, com numerosos ferimentos, na cabeça principalmente, mas os facínoras continuavam a exigir que o cofre fôsse aberto. Nessa ocasião surgiu inesperadamente o quarto criminoso que, levantando a porta de aço, alertou os demais sôbre a aproximação de três guardas-noturnos.

Um dos milicianos, armado de revólver e atraído pelos gritos, chegou a aproximar-se antes dos meliantes fugirem. Foi, porém, recebido a bala. Houve troca de tiros durante alguns segundos. Os assaltantes não encontraram, dada a inferioridade do lado oposto, dificuldade em fugir, usando ainda o carro furtado.

CABEÇA TODA ENFAIXADA

Ontem à tarde Nabuo Honda, com a cabeça tôda enfaixada e locomovendo-se com dificuldade, compareceu à Delegacia de Roubos em

O comerciante Nobuo Honda, bàrbaramente espancado pelos delinquentes

companhia de Marciano André e do Delegado de Susano. Nessa ocasião foram revistas as fotografias de todos os criminosos assaltantes. O resultado positivo ou negativo dessa providência não foi dado a conhecer à reportagem.

EM VILA DALILA

Anteriormente, os mesmos assaltantes, usando também o mesmo carro, haviam praticado crime idêntico contra outro bar, em Vila Dalila. Segundo contou à Polícia, Carlos de Oliveira Garcia, proprietário do bar situado na Estrada de Guaiauna, 589, naquele bairro, eram cêrca de 4 horas quando chegaram os meliantes.

No bar havia dois empregados e um freguês, bebedor contumaz, que ali ficara até aquela hora. Os quatro assaltantes, dois armados de revólveres e um empunhando facão de açougueiro, ameaçaram todos três, imobilizando-os. Obrigaram o freguês a postar-se contra a parede e aos empregados ordenaram que se abaixassem, a fim de tolher-lhes os movimentos.

Assim conseguiram revistar a caixa existente atrás do balcão e dali retirar cêrca de 7 mil cruzeiros em dinheiro e um revólver marca «Smith & Wesson», em cujo mecanismo faltava uma peça.

«NÃO ATIRE»

Quando o assalto ia em meio, um dos empregados, Abdias Soares, conseguiu escapulir, saltando por cima do balcão do bar. Um dos meliantes, voltando-se ràpidamente, apontou-lhe o revólver. O outro assaltante, que se encontrava por trás do balcão revistando a caixa de dinheiro, ordenou-lhe, com um grito: «Não atire!»

A arma não foi disparada.

O CARRO

Enquanto as testemunhas, guardas e vítimas do segundo assalto que se deu às 5 horas, em Susano afirmam que o carro dos assaltantes era de côr preta, Carlos Oliveira Garcia declara, com convicção, que o automóvel que levou os assaltantes a seu bar era verde claro, do ano de 1951 ou 52, possivelmente «Nash» ou «Dodge».

O facão utilizado pelos criminosos, no bar da Estrada de Guaiauna, parece porém ser o mesmo usado no outro crime.

PLANTÃO POLICIAL

SUICÍDIO

Antônio Pinto Nel, português, casado, de 52 anos, morador na Rua Apolo, 231, na Pavuna, suicidou-se, ontem, em sua casa, bebendo formicida com refrigerante, morrendo quando era socorrido no Hospital Carlos Chagas.

O suicida não deixou explicação alguma para seu gesto, tendo a Polícia sido informada, pela viúva, de que Antônio vinha, desde algum tempo, lutando com grandes dificuldades financeiras, com o que teria se desesperado e resolvido pôr fim à vida.

Aviões chocaram-se

ARGEL, 23 (FP) — Dois aviões militares chocaram-se em pleno vôo, hoje de manhã, a 15 quilômetros aproximadamente ao sul de Mascara.

Morreram as sete pessoas que se encontravam nos dois aparelhos, entre as quais se encontrava o general Fernand Philippe Besançon, Inspetor-Geral da Artilharia e das Fôrças Terrestres Anti-Aéreas.

Nascido em 1897, o general Besançon fêz a guerra de 1914-18 na Artilharia e tomou parte na campanha da França, em 1955-1945.

Quatro mortos

BRESCIA, 23 (FP) — Quatro mortos e um ferido grave, tal é o balanço das vítimas de um acidente ocorrido hoje, de manhã, numa oficina da Central de Vascamoncia, na Região de Brescia.

Cinco operários se encontravam num vagonete quando êste, em consequência de circunstâncias que ainda não puderam ser estabelecidas, tocou num fio de alta tensão. Quatro operários morreram instantâneamente fulminados e o quinto, gravemente queimado, foi levado para um hospital em estado desesperador.

ATROPELADO E MORTO

Manoel Vicente da Silva, de 61 anos, casado, carpinteiro, morador na Rua Ceres, s.n., em Bangu foi atropelado por um auto de chapa não identificada, quando trafegava numa bicicleta pela Estrada do Bom Retiro.

Manoel morreu quando era socorrido no Hospital Rocha Faria. Seu corpo foi removido para o Instituto Médico Legal e as autoridades do 27.º Distrito Policial registraram o fato.

Morreu afogado

O comissário Reinaldo, de serviço na Delegacia do 17º Distrito Policial, fôra avisado de que o cadáver de um homem de côr preta, aparentando contar 30 anos de idade, fôra encontrado inteiramente despido na Barra da Tijuca, próximo ao Pôsto da Polícia de Vigilância ali existente.

A autoridade rumou para o local e constatou a procedência da denúncia. O corpo do afogado estava sem os olhos e as orelhas que foram devoradas, provàvelmente por siris, não apresentando qualquer ferimento que provocasse suspeitas da Polícia. No ombro direito do cadáver havia uma tatuagem onde se lia «Amor de Cleusa», e uma outra com um desenho de um coração com as iniciais C. L. O cadáver de desconhecido foi removido para o necrotério do Instituto Médico-Legal, onde aguardará a identificação, após a necessária autópsia.

Atropelamento

Na Avenida Feliciano Sodré, esquina da Avenida Jansen de Melo, o ciclista Jessé Antônio de Oliveira, de 15 anos de idade, residente num prédio sem número da Vila Ipiranga, no Bairro do Fonseca, foi atropelado por um auto guiado por Adelso Ferreira da Costa, que fugiu ato contínuo ao acidente.

O menino, com contusões, foi medicado no Pronto Socorro de Nitcrói.

Objetos, dinheiro e documentos achados nas ruas

Grande sortimento de objetos e documentos perdidos e achados nas ruas (bem como dinheiro) está à disposição de seus donos, no Serviço de Relações Públicas da Polícia, sito na Rua da Relação (1.º andar).

A fim de que possam ser reclamados, damos, abaixo, relação completa dos objetos e documentos encontrados.

OBJETOS

Objetos: Bôlsa de matéria plástica com a inscrição «Avany»; bôlsa de matéria plástica preta; porta-níqueis de crocodilo; porta-notas de matéria plástica; porta-níqueis de prata; chaveiro de argola de metal; chaveiro de couro; cordão de ouro; chaveiro de argola de metal; chaveiro de propaganda política; broche fantasia para senhora; bôlsa de matéria plástica com fêcho «eclair»; bôlsa de matéria plástica com o retrato de Francisco Carlos; 1 relógio pulseira marca «Lince»; 3 relógios pulseira marca «Levis» e 1 relógio pulseira marca «Lanco» (apreendidos em poder de indivíduo processado). 1 relógio pulseira para homem, marca «Relotex»; 1 relógio pulseira para senhora, marca «Superatic»; 1 relógio pulseira para senhora, marca «Relotex»; 1 costume de brim branco, duas peças; 1 blusão para homem e 1 caneta «Parker» (produto de furto, apreendido em poder de certo indivíduo). 1 bicicleta, sem as respectivas rodas, em brulhada em papel de jornal, e que teria sido abandonada na Rua Marquês de Pombal, em frente ao prédio número 14; 1 «estepe» de caminhão, perdido por seu dono, e 1 cordão de ouro com medalha, arrebatado de sua dona no dia 2 de março dêste ano, quando viajava num bonde pela Avenida Presidente Vargas, na altura da Rua Machado Coelho. 2 bicicletas, placas números 33.094 e 48.069, que teriam sido roubadas e abandonadas num quintal da Rua Doze de Fevereiro n. 26, em Bangu.

Dinheiro: Importância em dinheiro (produto de furto, apreendido em poder de certo indivíduo). Importância em dinheiro esquecida, durante o mês de maio de 1952, numa Agência do Banco do Brasil do subúrbio da Central.

Certidões de Casamento: César Lopes dos Santos; Rosalino de Lacerda; Sebastião Cesário de Jesus.

Certidões de Nascimento: Dulcinéa Jacob de Morais; Wilson Jacob de Morais; Cipriano Lopes Feijó; Pedro Delunardo; Fernando de Macedo, Edésio dos Santos; José Inácio da Silva; Artur Ramos de Souza; Maria José Matias.

Certidão de Óbito: Cicero Jacob de Morais

Títulos de Eleitor: Sebastião Cesário de Jesus; Luis Batista Lima, Pedro Uchoa de Oliveira; Eliezer de Vasconcelos, Francisco José Rodrigues; Alírio Fernandes dos Santos.

Declaração: Sebastião Cesário de Jesus.

Auto-lotações Mauá-Copacabana: uma lástima

E' preciso que as autoridades do Trânsito tomem conhecimento dos desmandos praticados pelos motoristas dos auto-lotações "Mauá-Copacabana", onde são empregadas limousines para 8 passageiros, devidamente licenciadas pelo Departamento de Concessões da Prefeitura.

Além do péssimo estado de conservação em que se encontram as mesmas, constantemente não obedecem o itinerário, ora entrando pela Avenida Rio Branco, ora pela Rua do Acre, isso na ida, embora com lugares vagos; na volta, quase nunca atingem o Pôsto 6, voltando muitas vêzes da esquina de Francisco Sá.

PASSAGEIRO RECUSADO

O mais grave, porém, verificou-se anteontem, quando um dêsses lotações, o de chapa n. 5-17-79, entre 12 e 12,30 horas, recusou receber passageiros no ponto da Praça Mauá, alegando que ia se abastecer dágua, parando pouco adiante. De fato encheu o radiador, zarpando em seguida, sem dar menor satisfação à fila. Pois bem, chegou pouco depois outro, no qual embarcamos e mal atingimos a nova alameda da Praia de Botafogo, divisamos o 5-17-19, parado, recebendo mais um passageiro, dos muitos que conquistou pelo itinerário que fêz por conta própria, depois de abandonar várias pessoas no ponto destacado na Praça Mauá. Nestas condições, apelamos para o major Antônio João, Diretor de Serviço de Trânsito, a fim de pôr côbro a essas irregularidades.

CONFUNDIRAM POLICIAL COM O OTÁRIO

Estava o soldado da Polícia Militar, Antônio Bitencourt, à paisana, apreciando uma vitrina na Rua da Carioca, quando dois "vigaristas" dêle se aproximaram para lhe passar o "conto do paco".

O policial percebeu logo a malandragem dos dois marginais, mas fingiu que estava sendo levado pela conversa, a espera que por ali passasse um colega que lhe auxiliasse na prisão dos meliantes.

UM FUGIU

Em dado momento aproximou-se do grupo um outro soldado da Polícia Militar, Rafael Rodrigues do Nascimento e o rapaz pediu-lhe auxílio para prender os vigaristas. Um dêles, no entanto, conseguiu fugir. O outro foi agarrado e levado para a delegacia do 18.º DP, onde se identificou como sendo João Alves de Oliveiraa (solteiro, 29 anos, residente na Estrada Oito, casa 4, em Bangu.

AUTOMÓVEL FURTADO NO DOMINGO

Na noite de domingo último foi roubado o carro "Mercuri" de chapa n. 12-52-20, que se encontrava à porta da residência de seu proprietário, Antônio Rodrigues, na Rua Sampaio Viana, 347.

A vítima apresentou queixa à Polícia, prometendo-lhe esta tomar as providência necessárias.

ABANDONADO

Ontem, o investigador Jansen, lotado no 21.º DP passando pela Rua da América viu um veículo coberto de poeira, junto ao meio-fio, próximo ao prédio n. 176, daquela rua. Aproximou-se do carro e constatou que se tratava do "Mercury" roubado na Rua Sampaio Viana. Os ladrões o haviam abandonado ali depois de tirarem o relógio e o rádio.

O carro foi entregue ao seu proprietário, continuando a polícia em diligências para identificar os ladrões.

A Opinião do Leitor

(Conclusão da 1ª página)

Terrenos de marinha

Indubitàvelmente é isto que ocorre em nosso país, não obstante os "terrenos de marinha" virem ocupando a atenção dos Chefes de Estados, desde o distante ano de 1678! Estes "terrenos" foram delimitados para as propriedades relacionadas com o transporte marítimo.

Repetimos que não temos uma só formação portuária ápta a bem servir às necessidades da navegação atual. São incapazes de receber navios de qualquer calado e tamanho, como o recebem os portos das grandes nações.

A falta de "planejamento a longo prazo" é a causa principal de todos êstes desconjuntos!

A execução do "planejamento" não será difícil, se cumprida à risca, normalmente, de acôrdo com as necessidades da época. O indispensável é que não fuja dos traçados previamente estabelecidos, para não aleijar os portos, como vem continuamente acontecendo.

Sabemos que existe uma sugestão para a construção de uma utilíssima estrada de ferro, teòricamente reta, entre o pôrto de Santos (São Paulo) e o de Santarém (Pará)".

A idealizada estrada é calculada em cêrca de dois mil quilômetros de extensão. Ela passará pelas capitais paulista e goiâna, atravessará o Triângulo Mineiro, os rios: Pardo, Grande, Paraiba, Araguaia, Xingu, como principais e atingirá o Tapajós, na simpática Santarém, "Capital do Baixo Amazonas".

Teremos, assim, a junção do Sul com o Norte do país, do Rio da Prata com o Amazonas!

Futuro de Santarém

Via férrea estratégica que estimulará o nosso comércio entre as nações vizinhas: Colômbia, Bolívia, Peru e Paraguai; consequentemente atingirá a fralda do Oceano Pacífico!

Dêste breve comentário conclui-se que a cidade de Santarém está fadada a grande pôrto, centro comercial do Vale Amazônico. Futuro brilhante, porque ela está situada à margem direita dum rio que além da sua grande largura, tem a média de 15 braças de profundidade em quase todo o longo "estirão"; da foz a várias milhas acima do pôrto da cidade.

Esta ampla embocadura, com água quase parada e azul, tem características para receber o maior pôrto do Vale Amazônico e, quiçá, do Nordeste e Norte do Brasil.

Local excelente para um "Pôrto Franco" destinado às cargas dos países limítrofes, do Brasil.

Se o Govêrno Federal reconhecer a opulência da "Transbrasiliana" e puder patrocinar a sua construção, dará colossal impulso ao comércio e à indústria nacionais.

A "Transbrasiliana" está destinada a unir, efetivamente, as "duas mais opulentas regiões brasileiras: Paulicéia, a mais realizadora no presente; Hiléia Amazônica, a mais promissora para o futuro" (Cardeal Motta, 26.5.51).

Deus nos ajude para que se não perca esta feliz sugestão.

A perfeita conexão desta via terrestre com o tráfego fluvial-marítimo ligará o Centro e tôda a parte ocidental brasileira aos povos da América Central e do Norte, da África e da Europa.

Convém não olvidar que somente a Marinha Mercante nacional nos brinda com um têrço da economia total do Brasil".

Últimas do Esporte

Veludo: ameaça de fratura

Após um salto espetacular para salvar a meta do Canto do Rio, ameaçada por uma bola que, afinal, bateu na trave, o arqueiro Veludo, que na vida civil atende por Caetano da Silva, caiu durante o jôgo da noite de ontem, do seu clube contra o São Cristóvão, sôbre o próprio braço esquerdo, sendo internado no Pronto Socorro com luxação e ameaça de fratura.

Veludo, que ao defender o seu arco garantia o escore de 1 a 0 para o Canto do Rio, foi substituído por Zequinha, que deixou passar um goal do São Cristóvão, terminando a partida com o sacrifício do arqueiro e o empate de 1 a 1.

Acôrdo para colocação no Sul de estrangeiros

Para a execução de serviços de colocação e reemprêgo de mão-de-obra estrangeira especializada e de trabalhadores nacionais na região meridional do Rio Grande do Sul, foi firmado um ajuste entre o Instituto Nacional de Imigração e Colonização e o Serviço de Colocação e Reemprêgo.

O INIC assumiu a responsabilidade de fornecimento de passagens e transporte de bagagens, encaminhamento do trabalhador ao SECOR para efeito de colocação, bem como pequena contribuição financeira a título de ajuda para o desenvolvimento dos trabalhos.

ENCARGOS DO SE

O Serviço de Reemprêgo tem o encargo de colocação do imigrante, levantamento do cadastro de mão-de-obra, fornecimento de documentação ao trabalhador e fixação de nordestinos no Estado. Firmaram o ajuste, como representante do INIC o sr. Procópio Gomes de Freitas e pelo Serviço de Colocação e Reemprêgo o sr. Alvaro Pôrto Moitinho.

'Evolução da Imprensa no Rio'

O escritor Jaime Adour da Câmara fará hoje, dia 24, às 17,30 horas, uma conferência no Curso de Biblioteconomia da Biblioteca Nacional.

A conferência tem o título "Evolução da Imprensa no Rio", de 1900 até o ano de 1921, focalizando sobretudo a personalidade de João do Rio.

Anunciada a visita do presidente do Paquistão a Teerã

KARACHI, 23 (AFP) — O sr. Iskander Mirza, presidente do Paquistão, irá a Teerã 1º de novembro vindouro numa visita oficial de 10 dias, soube-se em fonte bem informada.

Depois dessa estada no Irã, o presidente paquistanense irá a Bagdá.

O xá do Irã visitou oficialmente o Paquistão em 1950 e o rei Faycal em 1954.

Ademar será candidato ao Senado: Pará

A candidatura do sr. Ademar de Barros a senador pelo Pará será lançada proximamente. Ontem, chegou ao Rio uma delegação pessepista daquele Estado, chefiada pelo Prefeito de Belem, sr. Celso Malcher, destinada a comunicar a decisão já adotada á direção nacional do PSP.

Nova diretoria da Associação Brasileira de Propaganda

A Associação Brasileira de Agências de Propaganda, que congrega as principais organizações publicitárias do país, realizou, recentemente, na Associação Brasileira de Imprensa, uma assembléia geral, durante a qual o seu presidente sr. Armando de Moraes Sarmento, fêz a leitura do relatório realtivo às atividades de sua gestão que encerrou em julho dêste ano.

Na mesma reunião foram realizadas eleições para a renovação de um têrço do Conselho Diretor e escolha da nova diretoria que regerá a ABAP no período de julho de 1956/57.

COMPOSIÇÃO

Foi eleita a seguinte diretoria executiva: presidente, Armando d'Almeida (Inter-Americana); vice-presidente, Augusto de Angelo (J. Walter Thompson); tesoureiro, Osvaldo Alves (Grant Advertising). O Conselho Diretor que é a instância administrativa superior da ABAP, ficou assim constituído: J. W. Thompson, Inter-Americana, Record, Erwin Wasey S. A., Grant Advertising e Cia. de Propaganda e Serviços Técnicos Xavier

A Espanha condecora ao gen. Botelho Moniz

LISBOA, (SEI) — O Embaixador da Espanha, nesta capital, sr. Nicolas Franco impôs em nome do Chefe do Estado espanhol, ao general Botelho Moniz, Chefe do Estado-Maior das Fôrças de Terra portuguêsas, as insígnias e a faixa de Grã Cruz do Mérito Aeronáutico.

'Um caso grave' ocorrido na embaixada alemã em Moscou

MOSCOU, 23 (AFP) — O Embaixador da República Federal Alemã nesta capital, sr. Wilhelm Haas, seguirá para Bonn no domingo, a fim de apresentar relatório ao seu Govêrno a respeito de "um caso grave que entrava o funcionamento da Embaixada", — anuncia-se em fonte alemã. Precisa-se na mesma fonte, sem outros esclarecimentos, que se trata de "violação do direito consular". O embaixador Haas visitou no sábado último o sr. Zakharov, Vice-Ministro do Exterior, para conversar a respeito do caso.

ATIROU AUTO CHAPA-BRANCA NA CALÇADA

A fim de não atropelar uma garôta, o motorista do chapa branca 9-41-91 lançou seu veículo sôbre a calçada da Rua Clarimundo de Melo, onde estava estacionado um caminhão.

Apesar de tôda essa manobra, a menor, Glória Isabel Paiva, de 8 anos, foi colhida pelo auto, sofrendo contusões e escoriações generalizadas.

FUGIU

Antônio Francisco Gomes, de 22 anos, solteiro, morador na Rua Domingos Lopes, 579, apto. 201, é o nome do chofer que dirigia o carro oficial. Ao passar pela Rua Clarimundo de Melo, quase esquina com a Rua Souto, o chapa-branca quase atropelou Glorinha, que escapou de ser morta graças à violenta manobra feita pelo chofer. O automóvel foi de encontro à calçada, em velocidade, e chocou-se com o caminhão n. 7-95-95. O motorista do chapa-branca fugiu e sua vítima foi medicada no Pôsto de Assistência do Meier. O 23.º DP registrou o fato.

Américo Brasílico

ADVOGADO

Causas civeis e criminais — Av. Presidente Vargas, 435 — 6.º andar — sala 603 — Tel.: 23-0932 ou 23-0578

Amélia Tunis Vianna

(VIÚVA DE URBINO VIANNA)

MISSA DE 7.º DIA

A família de AMÉLIA TUNIS VIANNA, profundamente consternada, convida parentes e amigos para a missa de 7.º dia, que, em intenção de sua alma, será celebrada amanhã, sábado, dia 25, às 11,00 horas, na Igreja do Carmo, à Rua 1.º de Março.

Da. Maria das Pedras Pimentel

Seus filhos, netos, genros, noras e demais parentes comunicam seu falecimento ocorrido ontem e convidam para seu entêrro a ser efetuado, hoje, às 15 horas, no Cemitério de São Francisco Xavier.

Emprêsa acusa negociante

A emprêsa de Comércio e Representações (Ecorei) apresentou ontem na Justiça queixa-crime contra o comerciante Adib Jorge alegando que o mesmo está tentando extorquir dinheiro da firma através de ameaça sa princípio veladas e depois ostensivas dizendo-se credor por comissões de venda de aparelhos de televisão feitos á firma.

Alega que tem recebido cartas do seu advogado Nelson França da Silva em que êste causídico fazia apelos á firma para fazer o pagamento, do contrário êle poderia apresentar ação de indenização na Justiça e o juiz poderia vir a tomar conhecimento da importação fraudulenta com a sonegação de impostos de consumo, de renda e outros.

Achado avião perdido

JOHANESBURGO, 23 (ANI) — O avião que transportava um locutor e dois operadores cinematográficos portuguêses, que faziam a reportagem da visita do Chefe do Estado de Portugal à Província de Moçambique e fôra dado como perdido, foi agora encontrado. Ao fim de 8 dias de pesquisas, em que tomaram parte dezenas de aviões, o aparelho e seus três passageiros e tripulantes foram encontrados com os ocupantes ilesos, nas imediações de Pluena, no Rodésia do Norte.

Intensa campanha de marceneiros: aumento de 40%

Reivindicando 40% de aumento sôbre os salários do dia 1.º do corrente mês, com o mínimo de 1.400 cruzeiros, os marceneiros resolveram iniciar intensa campanha, em virtude de estar iminente o término do acôrdo em vigor.

Essa resolução foi tomada em assembléia de ontem, cujo plenário decidiu, também, formar uma comissão de salários, que terá a finalidade de elaborar planos para desenvolvimento da campanha.

DECISÕES

Os marceneiros resolveram reivindicar, também, a elevação do seguro de acidentes de trabalho, que atualmente é pago na base de 28 cruzeiros por dia, quando os salários vigentes são superiores.

Foram aprovadas várias moções ao Presidente da República, ao Senado e à Câmara solicitando medidas para conter a elevação do custo de vida e garantir a liberdade de imprensa.

CONCLUSÕES DA 1.ª PÁGINA

Aprovado mudar a capital . . .

panhia serão observadas, no que forem aplicável, as normas da legislação de Sociedades Anônimas, dispensando, porém, qualquer depósito de capital em estabelecimento bancário.

Art. 8.º — A Companhia terá a sua sede na região definida no artigo 1o., sendo indeterminado o prazo de sua duração.

Secão II
Do Capital Social

Art. 9. — A Companhia Urbanizadora da Nova Capital do Brasil terá o capital de Cr$ 500.000.000,00 dividido em 500.000 ações ordinárias nominativas, do valor de Cr$ 1.000,00 cada.

Art. 10. — A União subscreverá a totalidade do capital da Sociedade, integralizando-o mediante:

I. — A incorporação dos estudos, bens e direitos integrantes do acervo da Comissão Exploradora do Planalto Central do Brasil de 1892, da Comissão de Estudos para Localização da Nova Capital do Brasil, de 1946 e da Comissão de Planejamento da Construção e da Mudança da Capital Federal, criada pelo decreto n. 32.976, de 8 de junho de 1953 e alterada pelo decreto n. 38.281, de 9 de dezembro de 1955.

II. — A transferência de tôda a área do futuro Distrito Federal, pelo preço de custo, acrescido das despesas de desapropriação, à medida que for sendo adquirida pela União, excluídas as áreas reservadas ao uso comum de todos e ao uso especial da União;

III. — A incorporação de outros bens móveis ou imóveis ou direitos pertencentes à União, resultantes ou não de desapropriações.

IV. — A entrada, em dinheiro, da importância de Cr$ 125.000.000,00 (cento e vinte e cinco milhões de cruzeiros), necessária às despesas de organização, instalação e início dos serviços da Companhia.

V. — A entrada, em dinheiro, da importância de Cr$ 195.000.000,00 (cento e noventa e cinco milhões de cruzeiros, posteriormente, quando fôr considerada necessária.

§ 1.º — O capital social poderá ser aumentado com novos recursos a êsse destinados, ou com a incorporação dos bens mencionados no inciso III dêste artigo.

§ 2.º — As ações da Companhia Urbanizadora poderão ser adquiridas, com autorização do Presidente da República, por pessoas jurídicas de Direito Público Interno, as quais, entretanto, não poderão aliená-las senão à própria União, assegurado a esta, de qualquer modo, o mínimo de 51% do capital social.

Art. 11. — A Sociedade poderá emitir, independentemente do limite estabelecido em lei, além de obrigações ao portador (debentures) títulos especiais, os quais serão por ela recebidos com 10% (dez por cento) de ágio para o pagamento dos terrenos urbanos da Nova Capital, vencendo ainda juros de 8% (oito por cento) ao ano.

Seção III
Da administração e fiscalização da Companhia

Art. 12. — A Administração e fiscalização da Companhia serão exercidas por um Conselho de Administração, uma Diretoria e um Conselho Fiscal, com mandato de 5 anos e o preenchimento dos respectivos cargos se fará por nomeação do Presidente da República, com observância dos parágrafos seguintes:

§ 1.º — O Conselho de Administração compor-se-á de seis (6) membros com igualdade de voto e suas deliberações serão obrigatórias para a Diretoria, cabendo, todavia, recurso ao Presidente da República.

§ 2.º — A Diretoria será constituída de um Presidente e três Diretores.

§ 3.º — As reuniões do Conselho de Administração serão presididas pelo Presidente da Diretoria, que nelas terá apenas um voto de qualidade.

§ 4.º — O Conselho de Administração reunir-se-á, pelo menos, uma vez por semana e de suas deliberações lavrar-se-á ata circunstanciada, cujo teor, devidamente autenticado, será fornecido a cada um dos seus membros.

§ 5.º — O Conselho Fiscal constituir-se-á de três membros efetivos e três suplentes e exercerá as funções previstas na legislação de sociedades anônimas, sem as restrições do decreto-lei n. 2.928, de 31 de dezembro de 1940.

§ 6.º — Um terço dos membros do Conselho de Administração da Diretoria e do Conselho Fiscal será escolhido em lista tríplice de nomes indicados pela Diretoria Nacional do maior partido político que integrar a corrente da oposição no Congresso Nacional.

§ 7.º — As substituições dos membros do Conselho de Administração da Diretoria e do Conselho Fiscal, sejam Conselho de Administração, decidir, definitivas,(sejam eventuais por impedimento excedente de 30 dias, serão realizadas pelo mesmo processo da constituição dêsses órgãos, consignado no parágrafo anterior.

§ 8.º — Caberá, privativamente, ao por proposta da Diretoria, sôbre planos de compra, venda, locação, ou arrendamento de imóveis de propriedade da Companhia, e bem assim sôbre as operações de crédito por ela negociadas.

§ 9.º — Atendido o disposto nesta Lei, os Estatutos regularão as atribuições e o funcionamento do Conselho de Administração e da Diretoria.

§ 10.º — Os membros do Conselho de Administração e da Diretoria terão residência obrigatória na área mencionada no artigo 1o.

Seção IV
Dos favores e obrigações da Companhia

Art. 13. — Os atos de constituição da Companhia, integralização do seu capital, bem como as propriedades que possuir e as aquisições de direitos, bens imóveis e móveis que fizer e, ainda, os instrumentos em que figurar como parte, serão isentos de impostos e taxas de quaisquer ônus fiscais compreendidos na competência da União, que se entenderá com as outras entidades de Direito Público, solicitando-lhes os mesmos favores para a Sociedade, na esfera das respectivas competências tributárias.

Art. 14. — A Companhia gozará de isenção de direitos de importação para consumo e de impostos adicionais em relação ao maquinismo, seus sobressalentes e acessórios, aparelhos, ferramentas, instrumentos e materiais destinados às suas obras e serviços, pagando, no entanto, êsses tributos, no caso de revenda.

Parágrafo único. — Todos os materiais e mercadorias referidos neste artigo, com restrição quanto aos similares de produção nacional, serão desembaraçados mediante portarias dos inspetores das Alfândegas.

Art. 15. — A Sociedade fica assegurado o direito de promover desapropriações, nos têrmos da Legislação em vigor e com as modificações constantes desta Lei.

Art. 16. — A Companhia remeterá suas contas, até 30 de abril de cada ano, ao Tribunal de Contas da União, que as apreciará enviando-as ao Congresso Nacional, ficando a êste adotar, a respeito delas, as medidas que a sua ação fiscalizadora entender convenientes.

Art. 17. — Os serviços, obras e construções necessárias à instalação do Govêrno da República na futura Capital Federal serão realizados pela Companhia, independentemente de qualquer indenização, entendendo-se pagas das despesas feitas pelos direitos, bens, favores e concessões que lhe são outorgados em virtude desta Lei.

Art. 18. — O Poder Executivo assegurará à Companhia, ainda, a utilização dos equipamentos, serviços e instalações dos órgãos da administração federal, sempre que se tornarem necessários às atividades da emprêsa.

Art. 19. — Os atos administrativos e os contratos celebrados pela Companhia constarão de Boletim mensal por ela editado e dos quais serão distribuídos exemplares aos membros do Congresso Nacional, autoridades ministeriais, repartições interessadas, entidades de classe e órgãos de publicidade.

Art. 20. — A direção da Companhia Urbanizadora é obrigada a prestar as informações que lhe forem solicitadas pelo Congresso Nacional, acerca dos seus atos e deliberações.

Art. 21. — Nos contratos de obras e serviços, ou na aquisição de materiais a pessoas físicas ou jurídicas de Direito privado, a Companhia deverá:

a) determinar concorrência administrativa para os contratos de valor superior a Cr$ 1.000.000,00 (um milhão de cruzeiros), até Cr$ 10.000.000,00, sendo facultado, todavia, ao Conselho de Administração, por proposta da Diretoria, dispensar a exigência, em decisão fundamentada, que constará da ata;

b) determinar concorrência pública para os contratos de mais de Cr$ 10.000.000,00 ficando permitido ao Conselho de Administração a dispensa da formalidade, com as cautelas da alínea anterior, dando-se dessa decisão ciência, dentro de cinco (5) dias, ao Presidente da República, que poderá mandar realizar a concorrência.

Seção V
Do pessoal da Companhia

Art. 22. — Os empregados da Companhia Urbanizadora, ficam sujeitos, nas suas relações com a emprêsa, ùnicamente às normas de legislação do trabalho, sendo classificados nos diferentes Institutos de Aposentadoria e Pensões, para fins de previdência, de acôrdo com a natureza de suas funções.

CAPÍTULO III — DISPOSIÇÕES GERAIS E FINAIS

Art. 23. — Os militares e funcionários públicos civis da União, das Autarquias e das entidades de economia mista poderão servir na Companhia, na forma do Decreto-lei n. 6.877, de 16 de setembro de 1944.

Art. 24. — Fica ratificado, para todos os efeitos legais, o Decreto n. 480, de 30 de abril de 1955, expedido pelo Governador do Estado de Goiás e pelo qual foi declarado de utilidade e de necessidade públicas e de conveniência de interêsse social, para efeito de desapropriação, a área a que se refere o artigo 1.º.

§ 1.o — As desapropriações iniciadas poderão continuar delegadas ao Govêrno do Estado, ou passarem a ser feitas diretamente pela União.

§ 2.o — Nas transferências, para o domínio da União, dos imóveis adquiridos pelo Govêrno de Goiás e nos atos de desapropriação direta em que vier a intervir e ainda nos da incorporação dêles ao capital da Companhia Urbanizadora da Capital Federal, a União será representada pela pessoa a que se refere o art. 4.o desta Lei.

§ 3.o — Sempre que as desapropriações se realizarem por via amigável, os desapropriados gozarão de isenção de impôsto de renda relativamente aos lucros auferidos pela transferência das respectivas propriedades imobiliárias, ao expropriante.

§ 4.o — Os imóveis desapropriados na área do novo Distrito Federal e os referidos no artigo 15 poderão ser alienados livremente pelo poder expropiante e pelos proprietários subsequentes, sem que se lhes aplique qualquer preferência legal, em favor dos expropriados.

Art. 25. — Tornar-se-ão indivisíveis os lotes de terras urbanos do futuro Distrito Federal, desde que alienados pela Companhia Urbanizadora da Nova Capital do Brasil. Fica expressamente proibida a alienação das demais áreas de terras do mencionado Distrito, a pessoas físicas ou jurídicas de direito privado.

Parágrafo único. — A Companhia Urbanizadora da Nova Capital do Brasil organizará os planos que assegurem o aproveitamento econômico dos imóveis rurais, executando-os diretamente ou somente mediante arrendamento.

Art. 26. — Ficam os Institutos de Previdência Social, as Sociedades de Economia Mista, e as Autarquias da União autorizadas a adquirir títulos e obrigações da Companhia Urbanizadora da Nova Capital do Brasil, referidos no artigo 11 desta Lei.

Parágrafo único. — Êsses títulos também poderão ser vendidos aos militares, funcionários federais, servidores de autarquias e de sociedade de economia mista da União, desde que autorizem o desconto das prestações devidas, desdobráveis pelo prazo de sessenta meses (60), nas respectivas fôlhas de pagamento.

Art. 27. — A fim de assegurar os fornecimentos necessários às obras da Nova Capital, ficam incluídas na categoria de primeira urgência as rodovias projetadas para ligar o Novo Distrito Federal aos centros industriais de São Paulo e Belo Horizonte e ao pôrto fluvial de Pirapora, no Estado de Minas Gerais.

Art. 28. — Os lotes de terras em que se dividirem, a partir da vigência desta Lei, as propriedades rurais existentes até uma distância de trinta (30) quilômetros do lado externo da linha perimétrica do novo Distrito Federal, em áreas inferiores a 20 hectares, somente poderão ser inscritos no Registro Imobiliário e expostos à venda depois de dotados os lougradouros públicos de tais loteamentos dos serviços de água encanada, luz elétrica, esgotos sanitários, meios-fios e pavimentação asfáltica.

Art. 29. — A legislação peculiar às Sociedades Anônimas será aplicada como subsidiária desta Lei à Companhia Urbanizadora da Nova Capital do Brasil.

Art. 30. — É transferido para o Ministério da Fazenda o saldo da verba 4, consignação 4.3.00, subconsignação 4.3.01 — item 1 — "despesas com a desapropriação da totalidade das áreas do novo Distrito Federal, inclusive indenização no Estado de Goiás", atribuída ao Ministério da Justiça pelo orçamento vigente.

Art. 31. — Fica aberto o crédito especial de Cr$ 125.000.000,00 (cento e vinte e cinco milhões de cruzeiros) para atender ao disposto no artigo 1 — item IV — desta Lei.

Art. 32. — O Poder Executivo estabelecerá a forma de extinção da Comissão de Planejamento da Construção e da Mudança da Capital Federal, depois de transferidos os contratos por ela celebrados com terceiros para a responsabilidade da Companhia Urbanizadora da Nova Capital do Brasil.

Art. 33. — É dado o nome de "Brasília" à nova Capital Federal.

Art. 34. — A presente Lei entrará em vigor na data de sua publicação, revogadas as disposições em contrário.

Fase culminante na crise . . .

lar em toda a extensão do território egípcio".

O Quartel General egípcio, por seu turno, convocou todos os oficiais da reserva que ainda não hajam sido convocados pessoalmente para comparecer ao Comando da Guarda Nacional.

ISRAEL VAI TESTAR

Um navio mercante ostentando oficialmente o pavilhão de Israel tentará em breve transitar pelo Canal de Suez, testando se é verdadeira a alegação de Nasser segundo a qual está assegurando liberdade de navegação a todos os países. O govêrno egípcio, com essa declaração, contestara notícia de que ameaçara os navios franceses de estabelecer um sistema de prioridades, prejudicial às suas bandeiras, se os pilotos da mesma nacionalidade deixassem de prestar serviços no Canal.

EGITO, PAÍS NEUTRO

O jornal britânico "Daily Sketch" publicou entrevista do antigo Ministro egípcio major Salah Salem, no qual êste propõe seja o Egito considerado país neutro, a exemplo da Suíça, sendo a sua neutralidade e integridade territorial garantidas pelo reconhecimento de tôdas as nações do mundo. O Canal de Suez, assim, ficaria sob administração egípcia, mas, como via dágua internacional. As Fôrças Armadas continuariam a existir, mas, assegurando abster-se de tôda ação guerreira, do mesmo passo que não se concluiriam tratados ou alianças com outras nações.

Afirma o "Daily Sketch" que essa fórmula sugerida por Salah Salem foi insinuada por Nasser.

SUSPENSAS AS BAIXAS

O Almirantado britânico anunciou que estão suspensas as baixas dos marinheiros e graduados que deveriam desligar-se da Marinha no dia 1.º de setembro, de vez que a Esquadra tem agora necessidade de sua permanência.

PROVIDÊNCIAS DOS ESTADOS UNIDOS

Foi adiada a visita de vários navios da Sexta Esquadra Norte-Americana ao Mediterrâneo, marcada para o período de 25 do corrente a 7 de setembro próximo.

NÃO MAIS REMESSAS

A Administração de Cooperação Internacional deviidu rever os planos de entregas dos Estados Unidos ao Egito, a título de ajuda ao estrangeiro. Em consequência, deixarão de ser remetidos para o Egito, vinte milhões de dólares de material pesado de transporte, principalmente locomotivas, vagões de carga, lanchões, dragas etc.. Também deixarão de seguir técnicos. Continuam a ser enviados adubos e material de outra natureza para a agricultura.

DISPUTA DE PILOTOS

Os pilotos alemães do Canal de Kiel (entre o Mar do Norte e Báltico) foram consultados, no maior sigilo, se aceitam propostas trabalhar no Canal de Suez, recebendo oito mil marcos por mês. Isto provocou viva excitação entre os profissionais de praticagem, que são em número de 225 no Canal de Kiel, mas, até agora não há notícias de aceitação de propostas.

Sôbre a falta de pilotos em Suez, declarou, ontem, sir George Young, porta-voz britânico: "A situação continua grave e pode tornar-se ainda mais grave, apesar dos desmentidos do Govêrno egípcio.

Do lado egípcio declarou o sr. Nabih Yunes, do Conselho de Administração do Organismo de Gestão do Canal de Suez, que "já engajamos 30 pilotos e pensamos estar capacitados para novas admissões, até domingo, ou segunda-feira. Os novos pilotos são submetidos a treinamento antes que possam conduzir os navios pelo Canal".

O número de pilotos estrangeiros que não voltaram de suas férias eleva-se a 26: 15 franceses, 8 ingleses, 2 noruegueses e 1 holandês.

APÊLO ÀS ARMAS

O cheique Hassan El Bakhouri, Ministro dos Bens Religiosos, na sua dupla qualidade de líder espiritual e membro do Govêrno, fará amanhã, da Mesquita da Universidade de El Azhar, um apêlo a todo o mundo árabe no sentido de que tome armas. O tema do sermão, é "A mobilização geral e a luta nacional", constituindo-se de um comentário do versículo do Corão em que o profeta diz: "Um dia de combate por Deus vale mais do que tôda uma vida sôbre a terra". Repetirá também o versículo: "Crentes, se virdes chegarem os ateus contra vós, cuida tender a temer porque a maldição do Todo Poderoso está com êles".

A LÍBIA QUER BRIGA

O Presidente do Conselho da Líbia, sr. Mustapha Ben Halim declarou que qualquer agressão desencadeada contra um país árabe será considerada pelo Govêrno do seu país como dirigida contra o seu próprio território.

KEWEIT COBRA

O principado de Keweit solicitou à Inglaterra a transferência de 600 milhões de libras, depositadas em bancos britânicos, que constituem o seu tesouro e correspondem a participação nos lucros da Keweit Oil Co.

Admite-se que o Govêrno egípcio esteja ajudando junto a todos os Estados árabes no sentido de exigirem o repatriamento de seus fundos e esta já seria uma consequência dessas gestões.

Os chineses abatem um . . .

ÁGUAS INTERNACIONAIS

Como se sabe, o Govêrno americano atribui grande importância à livre navegação aérea por sôbre as águas internacionais, e os primeiros relatórios da Marinha americana indicam que o avião abatido foi atingido fora dos limites das águas territoriais chinesas.

Frisam, além disso, nesta Capital, que o incidente aéreo, que acaba de ocorrer, indica que a situação na região entre Formosa e as costas chinesas continua perigosamente tensa.

Conclusões da 12.ª página

Pão, Cabelo e...

ao freguês. E os preços variam da seguinte forma:

Categoria	Barba	Cabelo
Luxo	Cr$ 12,00	Cr$ 30,00
1a.	Cr$ 10,00	Cr$ 25,00
2a.	Cr$ 8,00	Cr$ 20,00
3a.	Cr$ 5,00	Cr$ 15,00

Há tendência para liberar o custo da barba, ficando isentos do tabelamento referido os salões privativos de associações clubes, sociedades recreativas hospitais e outros estabelecimentos congêneres, onde os preços serão fixados pelos respectivos dirigentes com a condição, porém, de exibi-los em tabela à vista do freguês. Nos salões instalados em hotéis vigorarão os preços relativos às categorias econômicas dos mesmos. As condições de higiene (avental individual, etc.) são exigidas a tôdas as categorias de salões.

Dulcina...

Razões da medida

Justificando a medida pleiteada, observa a mensagem que a Fundação tem por finalidade instalar e manter uma escola-teatro, com o objetivo de promover o ensino da arte, formar intérpretes e profissionais de teatro, criar um centro de estudos, de pesquisas e de divulgação da cultura teatral brasileira, além de ter em vista um programa de atividades beneficentes e educacionais.

Bola machuca...

(recebeu sete pontos no supercílio), e no seguido para submeter-se a exame especializado visando a constatar qualquer lesão no globo ocular atingido.

Se o acidente sofrido pelo sr. Eduardo de Souza Campos não determinou a suspensão do treinamento (foi substituido pelo sr. Tony Mayrink Veiga), o que vitimou o sr. Fernando Delamare parece ter encerrado finalmente o exercício (já que ninguém entrou em seu lugar), antes que sobreviesse o terceiro.

Jogadores em ação

Os jogadores que participavam do treino eram os seguintes: Leopoldo Modesto Leal, Angelo Sertório, Miguel Faria e Geraldo Calmon, por uma equipe. Pela outra, jogavam: Eduardo de Souza Campos (depois Tony Mayrink Veiga), Daniel Klabin, Alvaro Catão e Fernando Delamare.

Xadrezes...

nal, fazendo-os constar na série dos considerando constantes de sua Portaria.

A comissão

E' a seguinte a Comissão incumbida de organizar o simpósio:

a — dr. Justino Carneiro, Presidente do Conselho Penitenciário do Distrito Federal — Presidente; b — Ten. cel. Milton Dias Moreira, Diretor do Presídio do Distrito Federal; c — Major Paulo Sales Palm, Diretor da Penitenciária Central do Distrito Federal; d — dr. João Gregório Galindo, Diretor da Colônia Agrícola do Distrito Federal; e — Ten. cel. José Couto do Nascimento, Diretor da Colônia Penal Cândido Mendes; e f — dr. Bento Queiroz de Barros Júnior, Diretor Geral do Departamento de Administração do Ministério da Justiça e Negócios Interiores.

Projeto...

§ 2.o — Quando se tratar de estabelecimento licenciado, como hotel ou pensão, caberá à autoridade municipal arbitrar o aluguel das sublocações que não poderá exceder o dôbro do aluguel da locação.

Art. 7.o — A caução em dinheiro dada em garantia do contrato não poderá exceder a soma equivalente a três meses de aluguel, revertendo, em favor do locatário os respectivos juros.

§ 1.o — Se a caução em dinheiro fôr feita em mãos do locador, renderá juros de 6% (seis por cento) ao ano.

§ 2.o — A caução em garantia de aluguel poderá, também, ser realizada em títulos públicos da União, dos Estados e dos Municípios, feito o cálculo na base 70% (setenta por cento) do seu valor nominal ou no de sua cotação em bôlsa, à data em que fôr conferida.

Art. 8.o — Serão criados pelas prefeituras municipais, dentro do prazo de 30 dias, tantos órgãos de arbitramento, quantos necessários, compostos, cada um, de três pessoas de reconhecida idoneidade, representando a Prefeitura, os inquilinos e os proprietários.

§ 1.o — Êsse trabalho será gratuito e considerado de natureza relevante.

§ 2.o — As Prefeituras providenciarão sede para o serviço, pessoal e material.

Art. 9.o — E' obrigatório o recibo de aluguel e dêle deverão constar, discriminadamente, as parcelas relativas ao aluguel do prédio, e a cada um dos demais encargos previstos nesta lei e aos móveis, se houver.

Art. 10. — O locador não poderá vender ao locatário os móveis e alfaias, que guarnecem o prédio, por preço superior ao que houver sido arbitrado pelo órgão municipal competente.

Art. 11 — E' proibida a cobrança antecipada do aluguel, quando a locação estiver garantida por caução real ou fidejussória.

Parágrafo único — A cobrança antecipada não poderá exceder à importância do aluguel correspondente a um mês, no caso de locação inicial sem as garantias previstas nesta lei.

Art. 12 — O cônjuge sobrevivente e, sucessivamente, os herdeiros necessários do locatário, desde que residam no prédio, terão o direito de continuar a locação.

§ 1.o — O novo proprietário é obrigado a respeitar a locação.

§ 2.o — O novo locatário manterá as sublocações existentes.

Art. 13 — Não é permitido cobrar na locação de prédios residenciais qualquer importância além do aluguel, salvo as taxas de água e saneamento, despesas de condomínio e seguro que deverão ser pagas em doze (12) quotas mensais e iguais.

§ 1.º — As despesas de condomínio,(são as referentes às contas de limpeza e higiene, ordenados de zeladores e cabineiros, contas da Light, taxas federais e Municipais e comissões da firma administrativa se houver.

§ 2.º — Nas locações não residenciais, o pagamento dessas importâncias, podem ser livremente convencionadas.

Art. 14. — Morrendo o locatário, sem qualquer dos sucessores previstos no art. 12, o sublocatário de todo ou de parte do prédio, que houver tido o consentimento do locador, na forma do art. 2.º e contar mais de um ano de ocupação, poderá continuar a locação, desde que realize uma das garantias previstas nesta Lei dentro do prazo de 30 (trinta) dias.

Art. 15. — Nas locações de imóveis destinados a fins comerciais ou industriais, o prazo estabelecido no artigo 360 do Código de Processo Civil, para o locatário desocupar o prédio, ficará prorrogado de tantos meses quantos forem os anos em que estiver ocupado o imóvel, cujo contrato não se renovar.

Parágrafo único. — Essa prorrogação em nenhum caso poderá exceder de um ano.

Art. 16. — Constitui contravenção penal:

a) deixar o empregador, pessoa física ou jurídica, de fornecer as informações referidas no parágrafo 2.º do at. 4.º, dentro do prazo de 10 (dez) dias;

b) promover, o locatário, a sublocação do imóvel, ou de parte dêste, sem o consentimento expresso do locador;

c) recusar o locador fornecer recibo de aluguel;

d) cobrar, o locador, o aluguel antecipadamente, salvo o disposto no parágrafo único do art. 11;

e) ter, o locador, o prédio vazio por mais de 30 (trinta) dias, havendo pretendente e que ofereça uma das garantias previstas nesta Lei; e

f) infringir, o locador, o disposto no art. 11.

Parágrafo único. — As infrações previstas neste artigo serão punidas com prisão simples de cinco (5) dias a seis (6) meses e multa de Cr$.... 1.000,00 (mil cruzeiros) a Cr$ .... 20.000,00 (vinte mil cruzeiros).

Art. 17. — As locações sem contrato expresso, ou cujos contratos venham a expirar antes de 31 de dezembro de 1956, serão consideradas prorrogadas até aquela data.

Parágrafo único. — Findo êsse prazo, os contratos serão regidos segundo o disposto na presente Lei.

Art. 18 — No que esta lei for omissa, aplicam-se o Código Civil e o Código de Processo Civil.

Art. 19. — Esta lei entrará em vigor no dia 1.º de janeiro de 1957.

Art. 20. — Revogam-se as disposições em contrário".

Instala-se a . . .

(Conclusão da 3.ª pág)

declarou que, encarregado de promover as consultas para a escôlha do Presidente e vice-Presidente da Comissão, não teve conhecimento das reivindicações udenistas. Caso o tivesse, frisou, não poderia concordar com as mesmas, pois, dada a paixão dos representantes do Partido do brigadeiro Eduardo Gomes, não lhe seria possível exercer aquelas funções com a necessária isenção. O PTB, ressaltou, não teve nenhuma interferência no caso, conforme insinuara o deputado udenista.

OUTROS ORADORES

Concluída a oração do sr. Guilhermino de Oliveira, o qual acrescentou, ainda, que o nome do Vice-Presidente da República não pode estar em discussão, pois a Comissão ainda não recebeu, oficialmente, qualquer denúncia, usaram da palavra, almejando o completo esclarecimento dos fatos, os srs. Benjamim Farah, Chagas Rodrigues e Medeiros Neto.

PÉROLAS CULTIVADAS LEGÍTIMAS
Colares de pérolas e pérolas soltas grande sortimento, importação direta a preços baratos
Av. RIO BRANCO, 173, 4.º andar

DIÁRIO EDUCACIONAL

"Educar é semear, renovar, vivificar"

Direção dos professôres: J. M. Leite de Vasconcelos, H. Reis e V. Zappi

Coluna do Estudante

"Carta a Meu Pai"

SÉRGIO RUBENS BARBOSA DE ALMEIDA — Colégio Dois de Dezembro — 1º prêmio da 3a. série (2º ciclo)

Rio, 12 de agôsto de 1956.

Pai, querido pai

Há tanto tempo eu te pranteio!...

Não tenho mais o teu carinho, não tenho mais tua presença. Mas mesmo assim eu sou feliz. E minha felicidade é fruto da semente que plantaste e que chegaste a ver crescer.

Minhas ações, meus pensamentos e tôda a minha vida seguem os moldes de tuas lições, de tua orientação, de tuas palavras amigas, qual esteio moral onde me apóio para garantia de meu futuro.

Bem vês que, mesmo de longe, estás comigo, pois o meu mundo continua girando ao teu redor.

E é por tudo isso que não posso deixar passar na sombra o dia que te é reservado, aproveitando a data que contém em si o mais dignificante exemplo e testemunho de amor filial.

Escrevo-te cheio de uma saudade sem fim, e prestando uma justa homenagem ao teu bom coração, que foi o berço de todos os meus sentimentos, para te oferecer o que sempre sonhaste para mim: a minha felicidade!...

E conheço-te bem, para saber que é êste o melhor presente que te poderia dar o teu filho...

SÉRGIO RUBENS

U.D.F. — Ciências Econômicas

TELEVISÃO-RIO — Em homenagem à Primeira Semana dos Estudantes de Economia da UDF, a TV-RIO e o dr. Helmany Moutinho, ofereceram o programa Ciência Moderna aos estudantes desta Faculdade. Compareceu ao programa como convidado especial o dr. Albano Raimundo da Fonseca Marques, Diretor da Faculdade.

DIPLOMA DE CALOUROS — Os alunos do 1.o ano, receberão os diplomas de calouros no próximo sábado, encerramento da Semana. O D. A. espera que todos compareçam, pois os diplomas serão entregues pelo Magnífico Reitor da UDF e também pelo presidente de honra da "Semana", dr. Albano Raimundo da Fonseca Marques.

LUTO — A Faculdade associa-se ao luto, que envolveu a UDF com a morte do ilustre médico brasileiro prof. Barros Barreto, membro do Colendo Conselho Universitário da UDF.

CERTIFICADOS OFICIAIS — A UDF fornecerá certificados oficiais aos alunos que assistirem as conferências do prof. Brearley — sociólogo norte-americano.

Estudantes organizam "Ordem da Timbuca"

NOTA SOCIAL DA UNE

Realizou-se no dia 11 do corrente uma reunião social-estudantil na residência da srta. Gildina Lemos Soares de Araújo, no bairro de Copacabana, em homenagem aos líderes estudantis universitários integrantes da "Ordem da Timbuca". A anfitriã que também é membro da referida Ordem, proporcionou aos convidados uma agradável e animada festinha. Estiveram presentes os seguintes acadêmicos: José Batista de Oliveira Júnior, João José Assad, Luís Rodolfo dos Santos, Nelson Maurício de Sousa Soeiro, Adalberto Teixeira Fernandes, Benedito Silva Freire, Salomão Amaral, José Murilo Montello Paraíso, Pergi Cafiero, Nilza Bretas, Anna Maria Duque Estrada, Marília Mata Roma, Maria de Fátima Baird Rosas, Maria Amélia Lemos Soares de Araújo, Heitor Vignoli, Paulo Silveira, Sóstenes Leão, Olga Pereira de Andrade, José Carlos, Antônio Carlos, Anyde Telles da Costa e Paulo Barros de Campos.

Aniversário — O acadêmico Adalberto Teixeira Fernandes, que completava mais um ano de existência, recebeu por parte dos seus colegas integrantes da "Ordem da Timbuca", uma sincera e comovente homenagem.

PELA 1.ª VEZ:

ESTUDANTES DE VETERINÁRIA VÃO REALIZAR CONGRESSO

De 6 a 9 de setembro será realizado o I Congresso Nacional de Estudantes de Veterinária.

O acadêmico Walmick Mendes Bezerra, Presidente do Diretório da Escola Nacional de Veterinária (Univ. do Distrito Rural — Km 47), teve ocasião de prestar ao D. C. alguns esclarecimentos sôbre o conclave.

IDÉIA ANTIGA

— «A idéia de um Congresso de Veterinária — disse-nos Walmick — é antiga, porém nunca concretizada. Por nossa iniciativa reuniram-se, durante o XIX Congresso Nacional de Estudantes, os representantes das 8 Escolas do Brasil. Naquela reunião ficou constatada a necessidade de maior intercâmbio entre os estudantes de Veterinária para discutirem seus problemas específicos.

Continua o jovem Walmick:

— Os problemas nacionais aí estão a reclamar uma maior participação dos veterinários e em particular dos jovens universitários. Temos sôbre nós a responsabilidade de zelar e colaborar em um dos setores fundamentais da economia pátria; e com êste pensamento elaboramos o temário do Congresso.

MEDICINA VETERINÁRIA

No decorrer do mesmo, esclarece ainda o nosso entrevistado, serão examinados problemas, tais como o ensino da Medicina Veterinária, as condições de vida e de estudo dos universitários, a situação do profissional de veterinária etc. Os problemas econômicos da produção animal ocuparão parte importante em nossos debates.

O Congresso será complementado com uma visita às dependências da Universidade Rural e uma festiva parte social».

PATRONO O MINISTRO

— «O sr. Ministro da Agricultura foi convidado como patrono do Congresso, sendo o Diretor da Escola Nacional de Veterinária o nosso convidado de honra».

Finalizou o sr. Walmick Mendes Bezerra:

— «Esperamos com êste Congresso concretizar as nossas esperanças. Sem dúvida, seus resultados expressarão a disposição dos universitários em contribuir para a solução dos problemas do ensino de Veterinária e para o incremento nacional».

UDF - Direito

C. A. "LUIZ CARPENTER" DIA DO DESAGRAVO — Comemorando a passagem de mais um aniversário de sua fundação, o Centro Acadêmico 'Luís Cárpenter" realizará a 1.o de setembro próximo um extenso programa de festividades, o qual tendo início pela manhã, prolongar-se-á até à noite. O presidente Nelson Trad, juntamente com os seus secretários e assessôres, já está elaborando o programa especial e, conforme declarou ao Secretário de Imprensa, pretende realizar uma conferência, "show", inauguração de uma placa alusiva a vitoriosa campanha dos bondes, entrega de diploma aos novos sócios honorários do CALC, devendo ser servida uma farta mesa de doces, molhada a chope, nos alunos e ex-alunos. Para o maior brilhantismo das festividades programadas, o presidente do CA convida os professôres, alunos, ex-alunos e amigos de nossa Faculdade.

EXCURSÃO A S. PAULO — Conforme foi publicado pela Secretaria de Imprensa do CALC, a presidência do Centro Acadêmico está ativamente organizando uma excursão, de caráter cultural e intercâmbio universitário, à capital paulista, nos dias 6, 7 e 8 de setembro, estando abertas as respectivas inscrições. Podemos informar que existem trinta vagas, cabendo seis a cada série.

PROGRAMAS CULTURAIS — Patrocinado pelo Instituto de Criminologia e Instituto Grotius, ambos de nossa Faculdade, vem sendo executado um intenso programa de extensão universitária, com a realização das conferências do prof. H. C. Brearley sôbre "Criminologia Norte-Americana" e o curso sôbre a Cultura Jurídica Italiana. Hoje, às 21 horas, no salão nobre, o prof. Evaristo de Morais Filho realizará sua anunciada conferência, sob o título: "Do delito ao direito de greve: um quarto de século na vida italiana".

CURSO EM DOUTORANDO — A secretaria da Faculdade informa, por nosso intermédio, que as aulas do Curso de Doutorando, instituído recentemente em nossa Faculdade, em caráter inteiramente gratuito, já começaram a funcionar, a partir da última quinta-feira.

SEMANA DE ESTUDOS JURIDICOS — Continuam abertas as inscrições para recebimento de teses que deverão ser apresentadas durante a Sexta Semana de Estudos Jurídicos a ser realizada em Goiânia, nos primeiros dias de setembro. O concurso para escolha do orador oficial da Faculdade, terá lugar no dia 27.

HOMENAGEM — Por motivo da passagem do seu aniversário, ocorrido, ontem, o prof. J. Pereira Lira, catedrático de Direito Civil, recebeu carinhosa manifestação dos alunos do terceiro ano, tendo falado, em nome da turma, o colega Celso F. de Barros. Em belo improviso, o prof. Pereira Lira agradeceu a homenagem dos seus alunos.

Concurso para taquígrafo do Senado

Até 20 de setembro p. vindouro estarão abertas as inscrições para o provimento de dois cargos iniciais da carreira de Taquígrafo, classe "N", do quadro da Secretaria do Senado Federal.

Poderão inscrever-se brasileiros de ambos os sexos, tendo no mínimo 18 e no máximo 35 anos. O Diário Oficial de 20 do corrente, Seção I, publica o edital de abertura de inscrição e bem assim o programa das provas de habilitação.

UDF - Ciências Econômicas

DIPLOMA DE CALOUROS — Os alunos do 1.o ano, receberão os diplomas de calouros no próximo sábado, encerramento da Semana, o D. A. espera que todos compareçam pois os diplomas serão entregues pelo Magnífico Reitor da UDF e também pelo presidente de honra da Semana, dr. Albano Raimundo da Fonseca Marques.

CERTIFICADOS OFICIAIS — A UDF fornecerá certificados oficiais aos alunos que assistirem as conferências do prof. Brealey Sociólogo norte-americano.

SEXTA-FEIRA AS 20 HORAS — Prof. H. C. Brealey, sociólogo norte-americano. Tema: Recentes Modificações no Capitalismo americano.

SÁBADO ÀS 16 HORAS — Prof. Luís F. Gurjão Leite de Vasconcelos, da Fundação Getúlio Vargas, Tema: Crescimento da população em período de revolução.

DEPARTAMENTO DE DIVULGAÇÃO — O colega Bermak, informa, que está aceitando colaborações para o próximo número do Jornal, Cultura Econômica, as quais deverão ser enviadas em duas cópias espaço dois de preferência dactilografadas.

FLÂMULAS E EMBLEMAS — Encontra-se à venda no D. A., com o funcionário Archimedes, Flâmulas e Emblemas da nossa Faculdade.

REINÍCIO DAS AULAS — As aulas reiniciarão a partir do dia 28 (têrça-feira) dêste.

CONDOLÊNCIAS — O D. A. apresenta ao colega Jair Leite, as condolências do corpo discente pelo passamento do seu genitor.

Átomos vão testar o fígado

Um teste do funcionamento do fígado que pode ser feito ràpidamente no consultório, foi descoberto pelo Centro Médico da Universidade da Califórnia, eliminando as desvantagens do método antigo.

O teste atômico emprega uma substância denominada Diodrast, com iodo radioativo. Desta maneira pode-se seguir o percurso do "diodrast" dentro do corpo humano, empregando um contador para detectar a radioatividade. O "diodrast" é injetado na veia. Aparelhos colocados sôbre a região do fígado medem a radioatividade, indicando a média de excreção do diodrast pelo fígado. Ao mesmo tempo, mapas marcados eletrônicamente, chamados renogramas, indicam com precisão, o fornecimento de sangue do fígado, seu funcionamento, mostrando se as passagens estão livres ou obstruídas por pedras, tumores ou infecções.

Taxa de Educação e Saúde obrigatória nos documentos

A taxa de Educação e Saúde incide sôbre todos os documentos sujeitos a sêlo Federal, estabeleceu ontem o Diretor da Recebedoria do Distrito Federal, respondendo a uma consulta do Sindicato das Emprêsas de Seguros Privados e Capitalização sôbre o assunto.

A referida taxa, segundo acrescentou, é devida em cada selagem de acôrdo com o que resolveu o Ministro da Fazenda em circular publicada no Diário Oficial de 21 de março de 1950.

A consulta

A consulta daquele Sindicato foi a seguinte:

"Se, ao recolher por verba consoante a alteração da Nota Geral 2.ª do art. 109, da Tabela anexa ao decreto-lei n. 4.655, de 3 de setembro de 1942, sancionada pela lei n. 1.747, de 28 de novembro de 1952 — o impôsto do sêlo devido posteriormente à emissão da apólice de seguro ou do título de capitalização, as emprêsas estão obrigadas a recolher também novo sêlo de Educação e Saúde, muito embora dito sêlo já tenha sido pago por ocasião da emissão da apólice ou do título".

Chegam 150 macacos para combater a paralisia infantil

Deverão chegar a São Paulo no próximo domingo, a bordo de um "Clipper" cargueiro da Pan-American, 150 macacos rhesus embarcados na Índia para o Brasil via-Nova York, e que se destinarão ao reinício das pesquisas no Instituto Butantã, em tôrno da vacina contra paralisia infantil.

Paralelamente o sr. Guilherme Lacorte, pesquisador do vírus da poliomielite no Instituto Osvaldo Cruz, declarou à imprensa que, enquanto as estatísticas hospitalares acabam de indicar um aumento da incidência da paralisia infantil êste ano, em relação a igual período do ano passado, até o momento não foram concedidos os 20 milhões de cruzeiros pedido ao Congresso para Manguinhos, acrescentando que, já agora, quando isso acontecer, a verba mal dará para iniciar as pesquisas.

POR MAR E POR AR

Os macacos, originários de Nova Delhi e que foram transportados por via marítima até Nova York, serão embarcados desta última cidade num clipper cargueiro da Pan American World Airways, visando diminuir o tempo que seria gasto no transporte dos animais. A viagem, por outro lado, se reveste de caráter experimental. Caso os animais se adaptem ao transporte aéreo, novas remessas de macacos serão feitas ao Instituto Butantã, para que os cientistas paulistas possam prosseguir nas pesquisas da paralisia infantil.

Rhesus necessários

Como se sabe, os macacos rhesus, originários da Índia são os únicos animais que se adaptam perfeitamente às pesquisas da pólio, tolerando perfeitamente a cultura de virus nos rins. Durante considerável época as pesquisas no Instituto Butantan estiveram paralisadas justamente em face da falta dêsse veículo de cultura, que agora, transportado pela PAA, tornará possível o prosseguimento dos estudos e das pesquisas que são dirigidas pelo virulogista Aristides Vallejo Freire, que recentemente completou um curso de aperfeiçoamento nos Estados Unidos.

Árvores com nomes do govêrno

O plantio em massa de 1.500 árvores no Horto Florestal da Gávea, cada uma batizada com o nome de um colaborador da Campanha de Educação Florestal (a começar pelo Presidente da República, Ministro e parlamentares até os jornalistas), marcará de forma inédita a 21 de setembro próximo (Dia da Árvore), o início da Campanha.

Nesse mesmo dia, às 15 horas, será aberta, no auditório do Ministério da Educação, uma exposição florestal, em que serão exibidos cartazes, flâmulas, livros e pinturas relativos às florestas brasileiras. Ambas as solenidades contarão com a presença do Presidente da República.

A Exposição Florestal

No Salão do Ministério da Educação e Cultura, a exposição florestal permanecerá até o dia 30. Para ela foram requisitados exemplares da nossa flora, sementes e sementeiras, onde a árvore aparecerá em diversos estágios de seu ciclo evolutivo, fotografias das zonas devastadas e indicações práticas de como as florestas deverão ser exploradas como fonte econômica.

O Diretor do Serviço Florestal, engenheiro Dael Pires Lima, já recebeu tôdas as instruções do ministro Ernesto Dorneles, no sentido de que tome as providências necessárias para que a campanha tenha, ao mesmo tempo, ampla divulgação em todo o território nacional.

Assinado . . .

(Conclusão da 3.ª página)

Há pouco mais de três meses, por ocasião da assinatura do Acôrdo de Resgate com a França, expressei minha convicção de que aquêle instrumento, dando solução definitiva a vários problemas financeiros pendentes entre nossos dois países, abria amplas perspectivas para uma mais estreita cooperação econômica entre o Brasil e a França.

Hoje, é com grande prazer que aponho minha assinatura ao Ajuste de Pagamentos e Comércio, bem como ao Acôrdo sôbre Financiamentos e Investimentos, que vieram plenamente justificar o otimismo quanto ao futuro das relações econômicas franco-brasileiras, que demonstrei ao assinar, em maio último, o Acôrdo de Resgate.

A adesão da França ao nosso sistema de pagamentos multilaterais, fez-nos pensar em propôr uma jóia de entrada para o sistema brasileiro de pagamentos multilaterais.

Estou certo, Senhor Encarregado de Negócios, de que êstes três instrumentos básicos, que representam a conclusão das negociações iniciadas por ocasião da visita do senhor Presidente da República, doutor Juscelino Kubitschek no comêço dêste ano a Paris, vêm dar uma sólida base econômica aos laços espirituais de amizade que sempre uniram nossas duas Pátrias.

Eis porque me congratulo com Vossa Senhoria".

Feliz o ministro francês

Respondendo, falou o Encarregado de Negócios de França, que assim se expressou:

"Senhor Ministro,

Sinto-me particularmente feliz que as circunstâncias me tenham oferecido a oportunidade de trocar com Vossa Excelência as notas que constituem o novo Acôrdo Comercial e de Pagamentos entre a França e o Brasil.

Estou firmemente persuadido de que êste Acôrdo, como Vossa Excelência acaba de assinalar, constituirá um importante marco nas relações econômicas franco-brasileiras, primeiro porque êle consolida as linhas de amizade e de cooperação que uniram tradicionalmente nossos dois países, depois porque êle estabelece bases inteiramente novas para as trocas e pagamentos e, enfim, porque êle deve provocar um sensível desenvolvimento nas futuras relações comerciais, financeiras e técnicas.

Ao felicitar-me pela atmosfera particularmente amistosa dentro da qual se desenrolaram essas negociações, congratulo-me com Vossa Excelência pelos felizes resultados dos quais nos é permitido esperar os mais promissores resultados".

Além de altos funcionários do Itamarati, compareceram ao ato os Embaixadores dos países participantes do Sistema Brasileiro de Pagamentos Multilaterais, o Diretor-Executivo da SUMOC, o Presidente do Instituto Brasileiro do Café e o representante do Ministério da Fazenda.

Edgar Costa . . .

(Conclusão da 3.ª pág)

campanha, arquitetada e desfechada pelos eternos golpistas conluiados com negocistas e famintos do poder, a Federação Nacional dos Marítimos, por deliberação expressa e unânime do seu Conselho de Representantes, em reunião realizada a 22 do corrente, vem testemunhar de público ao Eminente Amigo dos trabalhadores a sua integral, decidida e definitiva solidariedade.

Ao mesmo tempo cumpre a Federação o dever de alertar a todos os companheiros trabalhadores do Brasil quanto aos verdadeiros intuitos dessa campanha insidiosa. Reedição grosseira e inoportuna da famosa "Carta Brandi", de triste memória, esconde ela, no seu bôjo, o plano soez e calculado de embair a opinião pública, para distraí-la do gravíssimo caso da negociata dos minerais atômicos, cuja extensão e consequências prejudiciais a interêsses vitais da segurança nacional já estão sendo apuradas por comissão especial instituída na Câmara dos Deputados.

O povo brasileiro não se deixará iludir!

Reiterando a sua irrestrita, incondicional e completa confiança nesse grande amigo que é o dr. João Goulart, adverte a Federação dos Marítimos que saberá defender, com espírito de decisão, unidade e firmeza, na ocasião precisa, os sagrados interêsses da pátria e dos que nela trabalham, consubstanciados na carta-testamento de Getúlio Vargas".

Espada para o general Lott

S. PAULO, 23 — (Asap.) — O prefeito Toledo Piza está promovendo um movimento de caráter nacional, visando homenagear o general Teixeira Lott, com o oferecimento de uma espada ao Ministro da Guerra.

Falando à reportagem a respeito do assunto, o Chefe do Executivo Municipal informou que 36 sindicatos e entidades representativas de trabalhadores desta Capital e do Interior, em ofício que lhes dirigiram, hipotecam solidariedade ao movimento que se denomina: "Uma Espada para o general Lott".

Mascarenhas vai à Justiça

O acordeonista Mário Mascarenhas da Rocha ingressou, ontem, em Juízo com uma ação de despêjo contra o Clube dos Caiçaras, localizado à Rua Alvaro Alvim, 24, 8º pavimento, alegando que deseja instalar no prédio que é de sua propriedade a sua Academia Mascarenhas, atualmente funcionando em prédio alugado, à Rua Senador Dantas, 7. Alega também que o clube não paga os aluguéis, só o fazendo quando há cobrança judicial.

Lima Brayner tomou posse no . . .

(Conclusão da 3.ª página)

CINCO NOVOS GENERAIS

Receberam solenemente as suas espadas, ontem, na sede do Estado-Maior do Exército, os cinco novos Generais do Exército, srs. Estevão Taurino de Rezende Netto, Aureliano Luís de Farias, Agnelo Ubirajara da Rocha, Newton O'Reilly de Sousa e Armando Dubois Ferreira.

Em nome dos recipiendários falou o general Taurino de Rezende, que ressaltou a tarefa do Exército de participar da vida nacional em todos os seus aspectos, inclusive no combate à alta do custo da vida, para manter a ordem e a disciplina social no país.

A cerimônia foi presidida pelo Chefe do Estado-Maior do Exército, general Otávio Saldanha Mazza.

MALA PARA O "BARROSO PEREIRA"

Será fechada no dia 28 do corrente, às 16 horas, a mala aérea para o navio-transporte "Barroso Pereira", destinada a Nova York. As cartas deverão estar seladas com Cr$ 6,50 até o pêso de 5 gramas.

ANO XXIX — RIO DE JANEIRO, SEXTA-FEIRA, 24 DE AGÔSTO DE 1956 — N. 8.624

Diario Carioca

☆ Fundador: J. E. DE MACEDO SOARES ☆

PÃO, CABELO E BARBA TERÃO NOVOS PREÇOS

2a. feira pão a cr$ 18

Pão, a 18 cruzeiros (quilo); cabelo, a 30, 25, 20 e 15 cruzeiros, e barba, a 12, 10, 8 e 5 cruzeiros, respectivamente, conforme a categoria do salão, são os novos aumentos que o carioca terá de enfrentar. No caso do pão, o aumento será imediato, talvez a começar de segunda-feira próxima; cabelo e barba, porém, só daqui a 10 dias.

De ambos os processos, em pauta na reunião de ontem da COFAP, pediu "vista" o representante dos Economistas (Alfredo Gerhardt). No do pão, foi-lhe concedido, apenas, o prazo de 24 horas, para decisão hoje, portanto, em reunião extraordinária, já convocada, e, daqui a sete dias em relação ao cabelo e barba.

Novos preços

Os novos preços, que prevalecerão a despeito do parecer contrário dos economistas, serão: 50 grs. unidade, Cr$ 0,90; quilo, 18 cruzeiros 200 grs., unidade Cr$ 3,50 e quilo a Cr$ 1750, e de 500 grs., unidade, Cr$ 8,50 e quilo, Cr$ 17,00. A Portaria estabelece que o pão tipo "bisnaga" só pode ser fabricado obedecendo à tabela. Pelo preço antigo, era de 14 cruzeiros o quilo do pão. O tipo especial continuará liberado, mas o panificador será obrigado a vendê-lo pela tabela sempre que não houver do pão comum

Cabelo e barba

O projeto de Portaria a ser aprovado estabelece 4 categorias de salões (luxo, 1a., 2a. e 3a.), de acôrdo com o confôrto que proporcionar

(*Conclui na 11.ª página*)

CONFERENTES APELAM

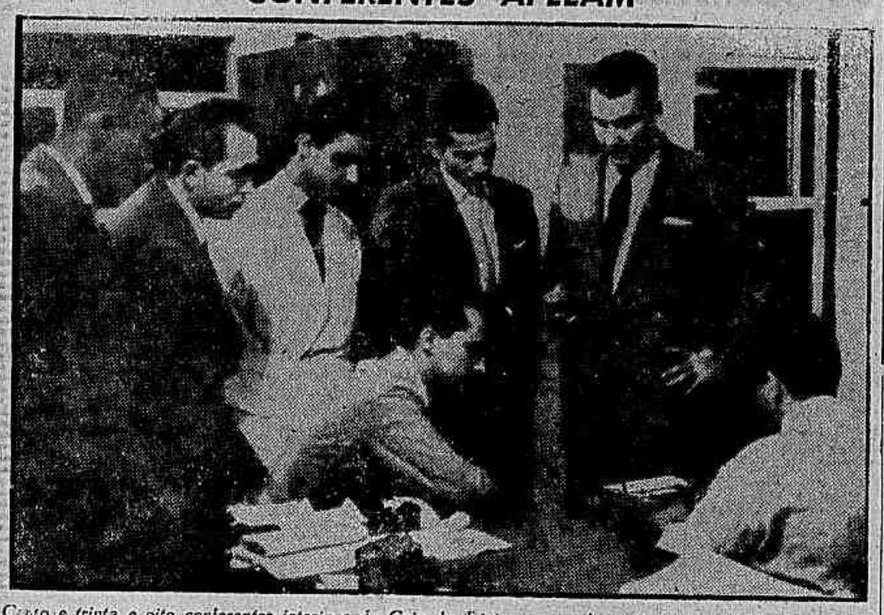

Cento e trinta e oito conferentes interinos do Cais do Pôrto, reprovados no concurso realizado em outubro de 1955 para provimento efetivo dos seus cargos, deverão se reunir hoje, às 14,30 horas, na sede da UPB, para reiterar apelo ao Presidente da República, para que aprove a exposição de motivos do Ministro da Viação mandando aproveitá-los nas vagas existentes. Os interinos reprovados, que declaram conformar-se inclusive, com o seu aproveitamento a título precário, até a realização de novo concurso, já telegrafaram ao presidente Juscelino Kubitschek, lembrando que a exposição de motivos se encontra em suas mãos há 15 dias

PROJETO MODIFICA LOCAÇÃO

O locatário que viver exclusivamente de vencimentos, ordenados, salários, comissões, gratificações, proventos de aposentadoria ou pensão, não poderá sofrer aumento de aluguel superior a 10% dos aumentos porventura verificados naqueles rendimentos. Essa determinação está contida no projeto apresentado, ontem, no Senado, pelo sr. Carlos Lindemberg, o qual introduz profundas modificações na legislação que regula a locação de prédios residenciais urbanos.

Fixa, também, o projeto, cuja íntegra publicamos adiante, que, entre outras infrações nêle discriminadas, constituem contravenção penal (pena de 5 dias a 6 meses de prisão) a recusa do locador em fornecer recibo de aluguel e a sublocação de imóvel, ou parte dêste, sem o consentimento expresso do locador.

O PROTESTO

O projeto do senador Lindemberg está redigido nos seguintes têrmos:

"Art. 1.º — A locação de prédio urbano, bem como a de móveis, quando feita com a do prédio, regular-se-á pela presente lei.

§ 1.º — Aplica-se à sublocação o disposto no quanto à locação;

§ 2.º — A renovação da locação do prédio destinado a fins comerciais ou industriais e a fixação do respectivo aluguel continuam regidas pelo decreto n. 24.150, de 20 de abril de 1934, e Código do Processo Civil.

Art. 2.º — A cessão da locação, a sublocação total ou parcial e o empréstimo do prédio dependem de consentimento, por escrito, do locador.

Art. 3.º — E' livre a convenção do aluguel dos prédios não alugados na data da publicação desta lei, dos que estão sendo ou vierem a ser construídos, dos que tiverem seus contratos terminados e dos que vagarem doravante.

§ 1.º — A locação de prédios residenciais, assim como de escritórios para qualquer fim, inclusive para escritórios e consultórios destinados ao exercício de profissões liberais, não havendo contrato em vigor, poderá ser alterada por livre acôrdo entre as partes interessadas.

§ 2.º — O aluguel reajustado só poderá ser revisto após dois anos de vigência.

§ 3.º — Não havendo acôrdo entre as partes quanto ao aluguel, será êste arbitrado pelo órgão municipal competente, criado nos têrmos desta Lei.

§ 4.º — O arbitramento obedecerá a um critério uniforme, fixando-se o mesmo valor para prédios iguais ou para apartamentos ou cômodos do mesmo edifício, devendo ser justificada pelos avaliadores qualquer disparidade porventura existente nas avaliações, por motivo de maior comodidade, melhor localização ou melhores instalações.

§ 5.º — Ficam livres de tôdas as restrições estabelecidas ou revigoradas pela presente Lei as locações de imóveis em que sejam locadores as pessoas jurídicas instituídas para fins filantrópicos, que se ocupem da educação, da proteção à infância pobre, de amparo à velhice necessitada, do socorro à invalidez ou da assistência hospitalar.

Art. 4.º — Se o locatário viver exclusivamente de vencimentos, ordenados, salários, comssões, gratificações, proventos de aposentadoria ou pensão não poderá sofrer aumento de aluguel superior a dez por cento (10%) dos aumentos porventura verificados naqueles rendimentos.

§ 1.o — Para o disposto neste artigo, serão consideradas as situações de tôdas as pessoas que habitem a mesma residência, quer sejam estranhos ou parentes.

§ 2.o — As repartições públicas federais, estaduais, municipais e autárquicas, as emprêsas de economia mista, assim como qualquer organização particular, são obrigadas a fornecer informações para efeito do disposto neste artigo, sempre que para isso forem solicitadas.

Art. 5.o — O aluguel de móveis e alfaias não poderá exceder de 20% (vinte por cento) do aluguel do prédio.

Art. 6.o — Na sublocação, o aluguel não poderá exceder o da locação e, quando parcial, será proporcional à área ocupada e à situação desta no prédio.

§ 1.o — Nas habitações coletivas sujeitas a registro policial, o aluguel das sublocações não poderá exceder o dôbro do aluguel da locação.

(*Conclui na 11.ª pág.*)

MESTRES CONTRA NEGRÃO

Um apelo (e um telegrama) ao Prefeito, para que amplie os quadros dos cursos secundários da municipalidade, dando cumprimento ao artigo 6º da lei 840, do corrente ano, que prevê essa medida, foi feito ontem na redação do D.C., por uma comissão de professôres interessados, e integrada pelos srs. Aloísio José de Castro e Múrilo Iorio, dos Cursos de Continuação e Aperfeiçoamento da PDF. Alegaram os professôres que a convocação de 581 professôras primárias, feita ontem pelo sr. Negrão de Lima veio postergar-lhes direitos, de vez que há 5 anos atrás se submeteram a concurso e desde então aguardam nomeação

Ministério assistirá em casa mas não fechará leprosários

O programa do Ministério da Saúde de prestar assistência aos leprosos em seu próprio domicílio não importará no fechamento dos leprosários do país, — informou o Diretor do Serviço Nacional da Lepra, sr. Orestes Diniz, esclarecendo que durante muito tempo os dois processos de tratamento ainda serão mantidos paralelamente.

A declaração do Diretor do Serviço Nacional da Lepra tornou-se necessária para elucidar equívoco gerado por uma declaração do deputado Saulo Diniz, na Assembléia Legislativa de Minas Gerais, em discurso pronunciado em comemoração do "Dia do Leproso".

PAPEL DAS SULFONAS

Na realidade, acrescentou o sr. Orestes Diniz, a constatação da eficiência do tratamento da lepra pelas sulfonas permite abrir-se uma nova frente de combate ao mal, levando o tratamento a domicílio, com o exame sistemático e intensivo dos comunicantes para que, entre êles, sejam identificados os portadores de formas incipientes da doença, fàcilmente curáveis.

A manutenção dos leprosários, no entanto, é ainda necessária não apenas para abrigar os doentes que se encontram em tratamento, mas, também, para acolher certos tipos de portadores do mal e asilar os que não forem fisicamente recuperáveis

MOBILIZAÇÃO DE RECURSOS

Anuncina o Diretor do Serviço Nacional da Lepra a organização de cursos intensivos para doutorando de medicina, nas Faculdades de todo o país, e de cursos normais de leprologia no Rio e em Minas Gerais, em cooperação com a Diretoria dos Cursos do Ministério da Saúde, e com a Secretaria de Saúde de Minas.

Por outro lado, para aplicação do tratamento a domicílio, o Ministério da Saúde adquiriu sulfonas em quantidade suficiente para preparar mais de 50 milhões de comprimidos e disnorá de cêrca de 2,5 milhões de doses de BCG para vacinação anti-lepra, como se sabe, atua na profilaxia da lepra como criador de resistência à doença.

ABAL E "JEEPS"

Complementando essas medidas, para ajudar as atividades de profilaxia da lepr. foi fundada a Associação Brasileira de Amparo aos Leprosos (ABAL) com o objetivo de amparar os leprosos curados e auxiliar o desenvolvimento do programa terapêutico.

Essa Associação já obteve do Presidente da República autorização para importar 300 "jeeps" a serem usados pelo pessoal encarregado de percorrer o interior do país, levando aos doentes a assistência domiciliar.

Poeta contesta dívida

O poeta e cônsul Vinicius de Moraes, processado na Justiça pela Aerolíneas Argentina, que deseja indenização de uma passagem que lhe fôra fornecida para destinar-se a Paris, contestou ontem a ação afirmando que improcede a alegação da emprêsa, visto que a importância cobrada se refere a uma viagem que fêz a Paris por conta do Itamarati e "se há algum débito êste pertence àquele departamento, que foi quem financiou a viagem".

Professorandas pedem ainda sua nomeação

A fim de solicitar ao prefeito Negrão de Lima a admissão das restantes professorandas de 1955, estêve, ontem, no Palácio Guanabara, uma comissão de professôras formadas pelo Instituto de Educação e pela Escola Carmela Dutra, as quais (cêrca de 200) ainda não foram aproveitadas pela Municipalidade.

Afiançaram as jovens mestras que a admissão de suas antigas colegas (707) não resolveu o problema do ensino primário municipal nesta cidade, pois inúmeras turmas ainda continuam sem professôras, com grande prejuízo para as crianças cariocas.

SUGESTÃO

As antigas normalistas concluiram seu apêlo sugerindo ao Prefeito que envie mensagem à Câmara dos Vereadores solicitando reforço da verba de pagamento do magistério primário, o que possibilitará o preenchimento das 290 vagas existentes.

Prazo até dia 20 (aumento ou greve) deram os marítimos

Aprovando a concessão de um prazo até o próximo dia 20 de setembro para que os armadores atendam suas reivindicações, os oficiais de náutica, taifeiros e operários navais resolveram decretar greve para deflagração à zero hora do dia 21, caso os empregadores não lhes dêm uma resposta favorável, até a data assentada.

Os demais sindicatos marítimos, com o mesmo objetivo, convocarão suas assembléias para deliberar quais as medidas que devem ser adotadas para o prosseguimento da campanha: de acôrdo com as cláusulas do pacto de ação comum todos os seus signatários deverão aprovar resoluções idênticas.

AUTORIDADES

Os marítimos que ontem realizaram assembléias resolveram comunicar às autoridades suas resoluções, a fim de evitar que a greve, caso deflagrada, seja considerada uma ação precipitada. A Federação Nacional dos Marítimos, em sua última reunião, resolveu enviar um gráfico ao Ministério do Trabalho, provando que o aumento de tarifas concedido às emprêsas é suficiente para cobrir o ônus decorrente do atendimento de suas reivindicações.

Os marítimos empregados nas emprêsas particulares reivindicam a equiparação de seus salários aos vencimentos dos autárquicos.

Assembléias

Os demais sindicatos signatários do pacto de ação comum deverão convocar suas assembléias para dentro dos próximos dias. Os sindicatos pactuantes (e favoráveis à deflagração da greve) são os dos oficiais de náutica, enfermeiros, radiotelegrafistas, motoristas, taifeiros, foguistas, operários navais, mestres de pequena cabotagem e marinheiros.

Xadrezes terão simpósio

Um simpósio penitenciário, destinado a examinar todos os estudos, planos e sugestões referentes aos estabelecimentos penais da União e elaborar, até 30 de setembro, um programa específico de trabalho a ser submetido à sua aprovação e execução, acaba de ser autorizado pelo Ministro da Justiça, que ontem baixou Portaria designando as autoridades organizadoras do mesmo.

Alertado pelo DIARIO CARIOCA que, em sucessivas reportagens, vinha apontando as irregularidades que se passavam nos Distritos Policiais e xadrezes de delegacias especializadas, o sr. Nereu Ramos concordou plenamente com os pontos de vista esposados por êste jornal

(*Conclui na 11.ª pág.*)

HOMENAGEM A CAXIAS

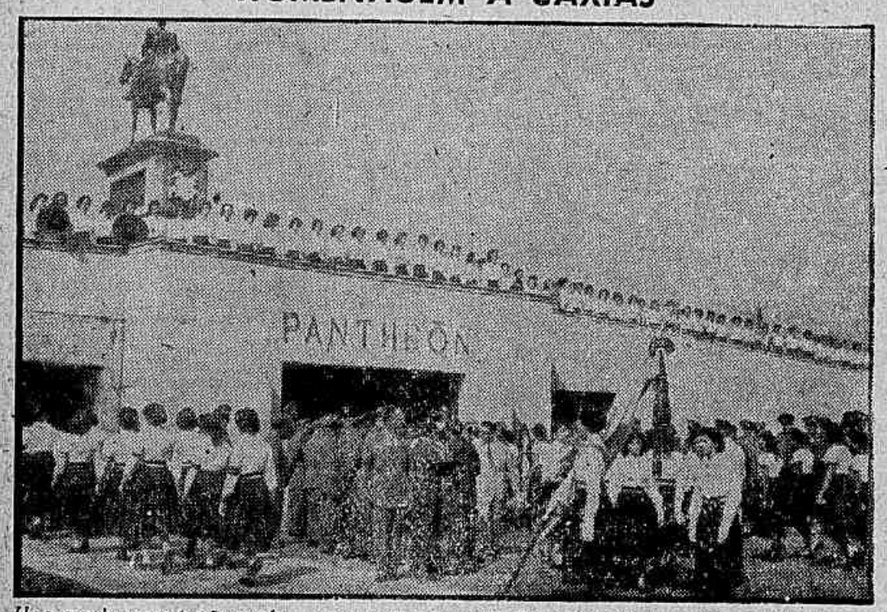

Uma grande concentração escolar marcou ontem, junto ao Panteon de Caxias, na praça fronteira ao Palácio do Exército, o ponto alto das comemorações da "Semana de Caxias", que se encerra amanhã — Dia do Soldado — com a cerimônia da entrega das condecorações da Ordem do Mérito Militar, pelo Presidente da República, a altas autoridades civis e militares. A cerimônia de ontem, que reuniu milhares de escolares com seus uniformes, compareceu o Ministro da Guerra, general Teixeira Lott, e altas autoridades, tendo falado em nome da mocidade o Magnífico Reitor da Universidade do Brasil, sr. Pedro Calmon

Marinha Mercante é obsoleta declara Almirante

A Marinha Mercante Brasileira é obsoleta e insuficiente para atender às necessidades nacionais, uma vez que a sua tonelagem (570.000) é pràticamente a mesma de 10 anos atrás, apesar de após a última guerra haver ascendido de 550.000 toneladas a 1 milhão, incluindo-se nessa cifra, porém, 230.000 dos petroleiros e 200.000 dos navios de longo curso.

Tais foram os informes iniciais revelados pelo almirante Aniceto Cruz Santos, presidente interino da Comissão de Marinha Mercante, na conferência pronunciada ontem no Clube de Engenharia, acêrca do reaparelhamento da frota comercial brasileira.

COMÉRCIO INTERESTADUAL

Continuando, disse o almirante que o volume do comércio interestadual, crêca de 40 por cento se fazem por mar, e regiões como a Amazônia dependem de navegação em mais de 90 por cento de suas atividades de importação e exportação. Produtos como o trigo, o sal, o açúcar, a borracha são quase integralmente transportados por via marítima.

Alguns gêneros, como o trigo, o arroz, o milho e o açúcar, que são consumidos durante o ano inteiro, devem ser transportados durante os três ou quatro meses da safra, devido à ausência de silos e armazéns nas zonas de produção. A tonelagem que possuimos é insuficiente para êsse fim e, para que os centros consumidores não fiquem desprevenidos, o Govêrno autorizou navios estrangeiros a fazerem cabotagem.

Êsses navios, só no primeiro semestre dêste ano, transportaram nada menos de 50 mil toneladas pelo custo de 2 milhões de dólares.

Veteranos em ação

O almirante prosseguiu declarando que dispomos de 300 navios de mais de 100 toneladas, sendo que dêstes, menos de 10 por cento são de construção relativamente moderna e adequada. Entre os veteranos, há navios como o Arataia, da Costeira, com 75 anos, o Campos Sales, do Lóide, com 59 anos, o Pirangi, da Comércio e Navegação com 58 anos de idade, que já não estão mais em condições de navegar com eficiência.

Dêsses 300 navios, 70 pertencem ao Lóide e à Costeira e os 230 restantes a armadores particulares. Futuramente, porém, com a reforma prevista da Marinha Mercante, a cabotagem oficial será feita pela Costeira, reservando-se o lóide para a navegação de longo curso.

Aumento da frota

Anunciou o conferencista que, nos próximos cinco anos, a frota brasileira deverá estar aumentada de 16 navios cargueiros de 4.000 toneladas, 8 de 2.000 toneladas e 4 vapores rápidos para passageiros. Está prevista também a recuperação de seis navios mistos. Tal programa representa a primeira fase de renovação da frota oficial, no nível de 150.000 toneladas, geralmente aceito como expansão mínima requerida pela cabotagem

O presidente interino da Comissão de Marinha Mercante referiu-se, a seguir, à aquisição de 17 navios cargueiros de 5.000 toneladas nos Estados Unidos e disse que a incorporação dessas 60.000 toneladas eliminará a necessidade do emprêgo de navios estrangeiros em nossa cabotagem no ano vindouro.

Dulcina será escola

O atual Teatro Dulcina vai ser adquirido pela Fundação Brasileira de Teatro, para transformação em escola de preparação teatral, conforme consta de mensagem enviada, ontem, pelo Presidente da República ao Congresso Nacional, acompanhada de projeto de lei em que se propõe isenção de impostos àquela entidade, quando da compra do imóvel.

Acrescenta a mensagem presidencial que a medida em aprêço, pleiteada pela Fundação Brasileira de Teatro, teve a opinião dos órgãos técnicos dos Ministérios da Educação e da Fazenda, todos acordes com a pretensão.

(*Conclui na 11ª página*)

NEGRÃO: VAGA-LUME N. 1

Interessando-se como sócio para ser o vaga-lume nº 1 da cidade, o prefeito Negrão de Lima deu ontem integral apoio à criação de uma Associação da Guarda Noturna do Distrito Federal, a ser proposta na Câmara dos Vereadores, segundo lhe afirmaram o vereador Couto de Sousa, o sr. Manoel Barcelos, Presidente da ABR, o cel. Antônio Marques de Amorim, e o sr. Nelson Braga Melo, os dois últimos idealizadores da Associação Mantenedora da Vigilância Noturna. Este nome o Governador da cidade pediu fôsse substituído pelo de Associação da Guarda Noturna, em homenagem à antiga entidade. — Na foto, a Comissão que visitou o Prefeito

Verba no ensino normal

Recursos orçamentários no montante de 1 milhão e 600 mil cruzeiros vão ser utilizados pelo Instituto Nacional de Estudos Pedagógicos, para aquisição de material de educação áudio-visual a ser fornecido aos estabelecimentos de ensino normal, como contribuição para o enriquecimento do trabalho de formação do professor primário.

Neste sentido, o presidente Juscelino Kubitschek assinou autorização possibilitando ao Instituto Nacional de Estudos Pedagógicos a aplicação da referida importância.

Objetivos da medida

Com o fornecimento do aludido equipamento áudio-visual às Escolas Normais, prossegue, assim, o INEP o seu plano de trabalho, que compreende também, o aparelhamento das bibliotecas dêsses estabelecimentos de ensino, com obras de cultura geral e profissional, amplamente distribuídas.

Desdobra Negrão DAE para melhorar abastecimento dágua

O desdobramento do Departamento de Águas e Esgôtos da Prefeitura foi proposto ontem pelo prefeito Negrão de Lima, em mensagem enviada à Câmara dos Vereadores, na qual alega visar a providência melhorar as atribuições afetas ao citado órgão que, na forma da proposta, passar-se-á a chamar Departamento de Esgôtos Sanitários.

Esclarece a mensagem, ainda, que apesar da transformação pleiteada, a mesma acarretará uma despesa de apenas Cr$ 53.000,00 mensais, na parte relativa a pessoal, sem quaisquer outros gastos extraordinários.

ATRIBUIÇÕES DO ÓRGÃO

Segundo a proposta do prefeito Negrão de Lima, o novo Departamento de Esgotos Sanitários passará a ser um órgão de nível departamental, o que virá melhorar a execução de suas atividades, face aos serviços de esgotos, como sejam, escoamento, tratamento, e lançamento do afluente sanitário, além da conservação da rêde de esgotos e esgotar novas áreas.

Quer o Ministro regulamentadas importações na FAB

Uma série de instruções, destinadas a regulamentar as importações para a FAB, foi sancionada pelo Ministro da Aeronáutica, em caráter experimental, em portaria através da qual recomenda à Diretoria do Material que mantenha o seu gabinete informado da situação de cada processo de compra, "principalmente no que diz respeito às datas dos pedidos das promessas de venda de câmbio e seu recebimento".

Acrescenta que as informações deverão esclarecer as datas da entrega dos pedidos de licença de importação, recebimnto das licenças, entrega dos têrmos de responsabilidade e fechamento de câmbio.

RECOMENDAÇÕES

Entre as demais recomendações estabeleceu a portaria que, no que toca ao material considerado crítico será providenciado transporte aéreo sempre que as circunstâncias aconselharem, cabendo à Comissão Aeronáutica Brasileira diligenciar para que as coletas de preços, aquisição e embarque do material sejam feitos no menor prazo possível.

Considera ainda a portaria as importações extraordinárias, a serem feitas fora da zona do dólar, ficando as compras neste caso atribuídas à Comissão Aeronáutica Brasileira, que para tanto é investida na qualidade de agente-autorização.

Finalmente, recomenda a portaria que nos pedidos da importação sejam consideradas a disponibilidade e a natureza da moeda do país em que tenha que se efetuar a compra.

Bola machuca Didu

Dois acidentes pessoais de gravidade e consequências até agora desconhecidas, registraram-se ontem, num treino de polo realizado no Itanhangá Golf Club, no decorrer do qual foram vitimados dois integrantes das equipes em ação, os srs. Carlos Eduardo de Souza Campos (atingido no globo ocular por uma bola arremessada) e Fernando Delamare (que sofreu um tombo do cavalo, havendo suspeita de fratura da bacia).

Os dois jogadores acidentados participavam do treinamento das equipes dos «Gatos» e dos «Tigres», preparatório para o próximo Campeonato Internacional de Polo, em que deverão tomar parte.

Didu está em casa

O sr. Eduardo de Souza Campos, notòriamente conhecido por Didú e um dos 10 homens mais elegantes do Brasil, encontra-se recolhido à sua residência, após haver estado em dois estabelecimentos hospitalares, no primeiro para tratamento de urgência, a fim de pensar o ferimento

(*Conclui na 11.ª página*)